

MINISTÉRIO DE MINAS E ENERGIA

SECRETARIA DE ENERGIA  
SECRETARIA DE MINAS E METALURGIA

**PROJETO CADASTRO  
DE FONTES DE  
ABASTECIMENTO POR  
ÁGUA SUBTERRÂNEA**

**BAHIA**

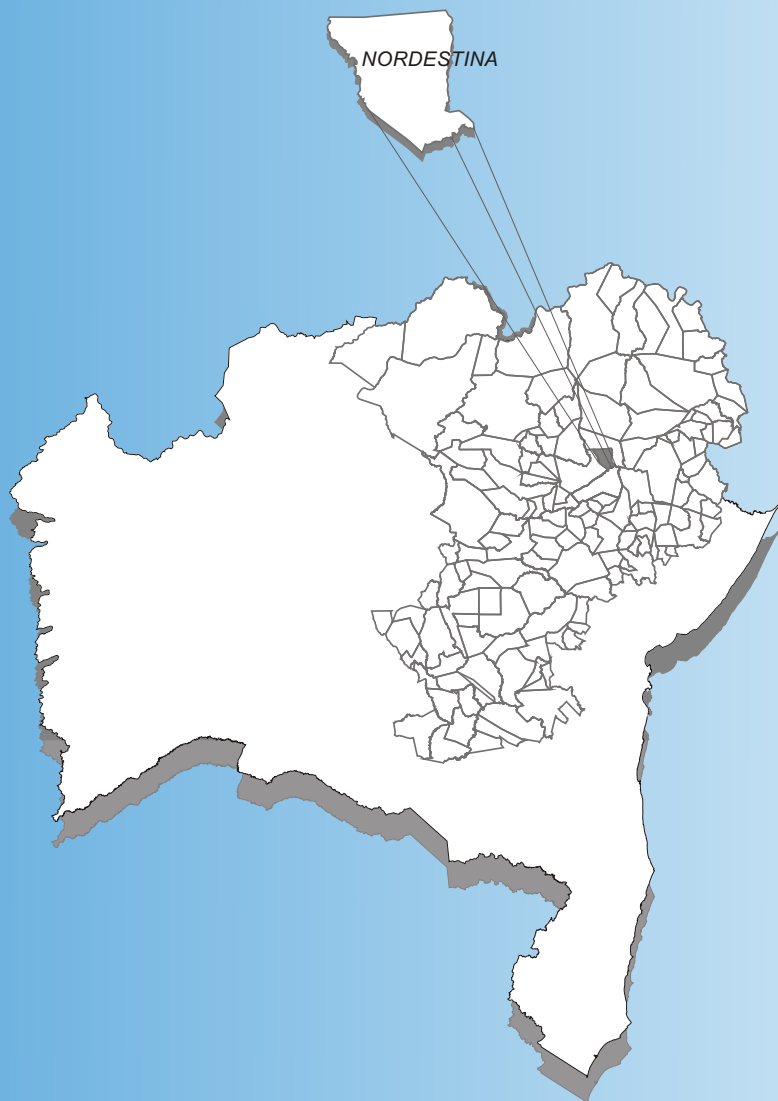
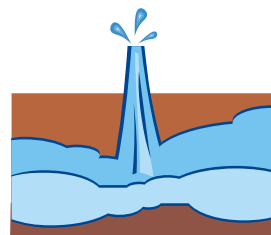

**DIAGNÓSTICO DO MUNICÍPIO DE  
NORDESTINA**

Outubro/2005

**CPRM**  
Serviço Geológico do Brasil



Programa  
**LUZ**  
para todos

Secretaria de Geologia,  
Mineração e Transformação Mineral

Secretaria de Planejamento  
e Desenvolvimento Energético

Ministério de  
Minas e Energia

**BRASIL**  
UM PAÍS DE TODOS  
GOVERNO FEDERAL

---

MINISTÉRIO DE MINAS E ENERGIA  
*Silas Rondeau Cavalcante Silva*  
Ministro de Estado

SECRETARIA EXECUTIVA  
*Nelson José Hubner Moreira*  
Secretário Executivo

---

SECRETARIA DE PLANEJAMENTO E  
DESENVOLVIMENTO ENERGÉTICO  
*Márcio Pereira Zimmermann*  
Secretário

---

SECRETARIA DE GEOLOGIA, MINERAÇÃO  
E TRANSFORMAÇÃO MINERAL  
*Cláudio Scliar*  
Secretário

---

PROGRAMA LUZ PARA TODOS  
*Aurélio Pavão*  
Diretor do Programa

PROGRAMA DE DESENVOLVIMENTO  
ENERGÉTICO DOS ESTADOS E  
MUNICÍPIOS  
PRODEEM  
*Luiz Carlos Vieira*  
Diretor

---

SERVIÇO GEOLÓGICO DO BRASIL – CPRM

*Agamenon Sérgio Lucas Dantas*  
Diretor-Presidente

*José Ribeiro Mendes*  
Diretor de Hidrologia e Gestão Territorial

*Manoel Barretto da Rocha Neto*  
Diretor de Geologia e Recursos Minerais

*Ávaro Rogério Alencar Silva*  
Diretor de Administração e Finanças

*Fernando Pereira de Carvalho*  
Diretor de Relações Institucionais e  
Desenvolvimento

*Frederico Cláudio Peixinho*  
Chefe do Departamento de Hidrologia

*Fernando Antonio Carneiro Feitosa*  
Chefe da Divisão de Hidrogeologia e Exploração

*Ivanaldo Vieira Gomes da Costa*  
Superintendente Regional de Salvador

*José Wilson de Castro Temóteo*  
Superintendente Regional de Recife

*Hélio Pereira*  
Superintendente Regional de Belo Horizonte

*Darlan Filgueira Maciel*  
Chefe da Residência de Fortaleza

*Francisco Batista Teixeira*  
Chefe da Residência Especial de Teresina

---

Ministério de Minas e Energia  
Secretaria Executiva  
Secretaria de Planejamento e Desenvolvimento Energético  
Secretaria de Geologia, Mineração e Transformação Mineral  
Programa Luz Para Todos  
PRODEEM – Programa de Desenvolvimento Energético dos Estados e Municípios  
CPRM – Serviço Geológico do Brasil  
Diretoria de Hidrologia e Gestão Territorial

## **PROJETO CADASTRO DE FONTES DE ABASTECIMENTO POR ÁGUA SUBTERRÂNEA**

**ESTADO - BAHIA**

### ***DIAGNÓSTICO DO MUNICÍPIO DE NORDESTINA***

#### **ORGANIZAÇÃO DO TEXTO**

*Ângelo Trevia Vieira  
Felicíssimo Melo  
Hermínio Brasil Vilaverde Lopes  
José Cláudio Viégas Campos  
Luiz Fernando Costa Bomfim  
Pedro Antonio de Almeida Couto  
Sara Maria Pinotti Bevenuti*

Salvador  
Outubro/2005

**COORDENAÇÃO GERAL**

Frederico Cláudio Peixinho – DEHID

**COORDENAÇÃO TÉCNICA**

Fernando Antonio C. Feitosa - DIHEXP

**COORDENAÇÃO ADMINISTRATIVO-FINANCEIRA**

José Emílio C. de Oliveira – DIHEXP

**APOIO TÉCNICO-ADMINISTRATIVO**

Sara Maria Pinotti Benvenuti - REFO

**COORDENAÇÃO REGIONAL**

Francisco C. Lages C. Filho – RESTE

Jaime Quintas dos S. Colares – REFO

João Alfredo da C. L. Neves – SUREG-RE

João de Castro Mascarenhas – SUREG/RE

José Alberto Ribeiro – REFO

José Carlos da Silva – SUREG-RE

Luís Fernando C. Bomfim – SUREG-SA

Oderson A. de Souza Filho – REFO

**EQUIPE TÉCNICA DE CAMPO**

Adriano Alberto Marques Martins - SUREG-SA

Almir Araújo Pacheco – SUREG-BE

Ana Cláudia Vieira – SUREG-PA

Ângelo Trévia Vieira - REFO

Antônio José Dourado Rocha - SUREG-SA

Antônio Reinaldo Soares Filho - RESTE

Ari Teixeira de Oliveira - SUREG-RE

Bráulio Robério Caye – SUREG-PA

Breno Augusto Beltrão - SUREG-RE

Carlos Antônio Luz - RESTE

Carlos J. B. Aguiar - SUREG-MA

Cícero Alves Ferreira - SUREG-RE

Cipriano Gomes Oliveira - RESTE

Cristiano de Andrade Amaral - SUREG-RE

Dunaldson Eliezer G. A. da Rocha - SUREG-RE

Edmilson de Souza Rosa - SUREG-SA

Edvaldo Lima Mota - SUREG-SA

Felicíssimo Melo - REFO

Francisco Alves Pessoa - REFO

Frederico José C. de Souza - SUREG-RE

Geraldo de B. Pimentel – SUREG-PA

Heinz Alfredo Trein - RESTE

Herman Santos Cathalá Loureiro - SUREG-SA

Hermínio Brasil Vilaverde Lopes - SUREG-SA

Jader Parente Filho - REFO

Jardo Caetano dos Santos - SUREG-RE

João Cardoso Ribeiro M. Filho - SUREG-SA

João de Castro Mascarenhas - SUREG-RE

Jorge Luiz Fortunato de Miranda - SUREG-RE

José Cláudio V. Campos – SUREG-SA

José Roberto de Carvalho Gomes - REFO

José Torres Guimarães - SUREG-SA

José Wilson de Castro Timóteo - SUREG-RE

Liano Silva Veríssimo - REFO

Luís Henrique Monteiro Pereira - SUREG-SA

Luiz Carlos de Souza Júnior - SUREG-RE

Luiz da Silva Coelho - REFO

Ney Gonzaga de Souza - RESTE

Paulo Pontes Araújo – SUREG-BE

Pedro Antonio de Almeida Couto - SUREG-SA

Robério Boto de Aguiar - REFO

Rosemeire Vieira Bento - SUREG-SA

Saulo de Tarso Monteiro Pires - SUREG-RE

Tomás E. Vasconcelos - SUREG-GO

Valderclíio Galvão D. Carvalho - SUREG-RE

Vania Passos Borges - SUREG-SA

**RECENSEADORES**

Almir Gomes Freire – CPRM

Antônio Celso R. de Melo - CPRM

Antônio Edilson Pereira de Souza

Antônio Jean Fontenele Menezes

Antonio Manoel Marciano Souza

Antônio Marques Honorato

Armando Arruda C. Filho - CPRM

Carlos Alberto G. de Andrade - CPRM

Celso Viana Maciel

Cícero René de Souza Barbosa

Cláudio Marcio Fonseca Vilhena

Claudionor de Figueiredo

Cleiton Pierre da Silva Viana

Cristiano Alves da Silva

Edivaldo Fateicha - CPRM

Eduardo Benevides de Freitas

Eduardo Fortes Crisóstomos

Eliomar Coutinho Barreto

Emanuelly de Almeida Leão

Emerson Garret Menor

Emicles Pereira Celestino de Souza

Ewerton Torres de Melo

Fábio de Andrade Lima

Fábio de Souza Pereira

Francisco Augusto Albuquerque Lima

Francisco Edson Alves Rodrigues

Francisco Ivanir Medeiros da Silva

Francisco Lima Aguiar Junior

Francisco José Vasconcelos Souza

Frederico Antônio Araújo Meneses

Geancarlo da Costa Viana

Genivaldo Ferreira de Araújo

Haroldo Brito de Sá

Henrique Cristiano C. Alencar

Jamile de Souza Ferreira

Jefé Rocha Holanda

João Carlos Fernandes Cunha

João Luís Alves da Silva

Joelza de Lima Enéas

Jorge Hamilton Quidute Goes

José Carlos Lopes – CPRM

Joselito Santiago Lima

Josemar Moura Bezerril Junior

Julio Vale de Oliveira

Kênia Nogueira Diogênes

Marcos Aurélio Correia de Góis Filho

Matheus Medeiros Mendes Carneiro

Michel Pinheiro Rocha

Narcelya da Silva Araújo

Nicácia Débora da Silva

Oscar Rodrigues Acioly Junior

Paula Francinete da Silveira Baía

Paulo Eduardo Melo Costa

Paulo Fernando R. Galindo

Pedro Hermano Barreto Magalhães

Raimundo Correa da Silva Neto

Ramiro Francisco Bezerra Santos

Raul Frota Gonçalves

Rodrigo Araújo de Mesquita

Romero Amaral Medeiros Lima

Saulo Moreira de Andrade - CPRM

Sérvulo Fernandez Cunha

Thiago de Menezes Freire

Valdirene Carneiro Albuquerque

Vicente Calixto Duarte Neto - CPRM

Vilmar Souza Leal - CPRM

Walter Lopes de Moraes Junior

**TEXTO****COORDENAÇÃO**

Luís Fernando C. Bomfim – SUREG/SA

Sara Maria P. Benvenuti - REFO

**ORGANIZAÇÃO/ELABORAÇÃO**

Angelo Trévia Vieira - REFO

Felicíssimo Melo – REFO

Hermínio Brasil V. Lopes - SUREG-SA

José C. Viégas Campos - SUREG-SA

José T Guimarães - SUREG-SA

Juliana M. da Costa

Luís Fernando C. Bomfim - SUREG-SA

Pedro Antonio de A. Couto - SUREG-SA

Sara Maria Pinotti Benvenuti – REFO

**APLICATIVO – SISTEMA GERADOR DE RELATÓRIOS**

Eriveldo da Silva Mendonça

**REVISÃO**

Angelo Trévia Vieira – REFO

Frederico de Holanda Bastos

Homero Coelho Benevides - REFO

Luís Fernando Costa Bomfim – SUREG/SA

**EDITORIAÇÃO**

Cíntia da Paz Conceição

Isaias Alves de O. Filho

Ivanara Pereira L. da Silva

Juliana Mascarenhas da Costa

Manuela de Azevedo Lima

Maria da Conceição R. Gomes

Valnice Castro Vieira

**FIGURAS/ILUSTRAÇÕES**

Euvaldo Carvalho Brito – SUREG/SA

Ivanara Pereira L. da Silva - SUREG/SA

Juliana Mascarenhas da Costa - SUREG/SA

Vânia Passos Borges - SUREG/SA

**BANCO DE DADOS****COORDENAÇÃO**

Francisco Edson Mendonça Gomes - REFO

**ADMINISTRAÇÃO**

Eriveldo da Silva Mendonça

**CONSISTÊNCIA**

Homero Coelho Benevides - REFO

Janólfia Lêda Rocha Holanda

**MAPAS DE PONTOS D'ÁGUA****COORDENAÇÃO**

Francisco Edson Mendonça Gomes - REFO

**EXECUÇÃO**

José Emilson Cavalcante - REFO

Selêucis Nogueira Cavalcante

C737p CPRM – Serviço Geológico do Brasil

Projeto Cadastro de Fontes de Abastecimento por Água Subterrânea Diagnóstico do Município de Nordestina - Bahia / Organizado [por] Ângelo Trévia Vieira, Felicíssimo Melo, Hermínio Brasil V. Lopes, Hermínio Brasil V. Lopes, José C. Viégas Campos, José T Guimarães, Juliana M. da Costa, Luís Fernando C. Bomfim, Pedro Antonio de A. Couto, Sara Maria Pinotti Benvenuti . Salvador:CPRM/PRODEEM, 2005. 13p + anexos

“Projeto Cadastro de Fontes de Abastecimento por Água Subterrânea”

1. Hidrogeologia – nº. - Cadastro.
2. Água subterrânea, Infra-Estrutura

CDD 551.49098135

A CPRM – Serviço Geológico do Brasil, cuja missão é gerar e difundir conhecimento geológico e hidrológico básico para o desenvolvimento sustentável do Brasil, desenvolve no Nordeste brasileiro, para o Ministério de Minas e Energia, ações visando o aumento da oferta hídrica, que estão inseridas no Programa de Água Subterrânea para a região Nordeste, em sintonia com os programas do governo federal.

Executado por intermédio da Diretoria de Hidrologia e Gestão Territorial, desde o início o programa é orientado para uma filosofia de trabalho participativa e interdisciplinar e, atualmente, para fomentar ações direcionadas para inclusão social e redução das desigualdades sociais, priorizando ações integradas com outras instituições, visando assegurar a ampliação dos recursos naturais e, em particular, dos recursos hídricos subterrâneos, de forma compatível com as demandas da região nordestina.

É neste contexto que está sendo executado o Projeto Cadastro de Fontes de Abastecimento por Água Subterrânea, localizado no semi-árido do Nordeste, que engloba os estados do Piauí, Ceará, Rio Grande do Norte, Paraíba, Pernambuco, Alagoas, Sergipe, parte da Bahia e Vale do Jequitinhonha em Minas Gerais.

Embora com múltiplas finalidades, este Projeto visa atender diretamente às necessidades do PRODEEM, no que se refere à indicação de poços tubulares em condições de receber sistemas de bombeamento por energia solar.

Assim, esta contribuição técnica de significado alcance social do Ministério de Minas e Energia, em parceria com as Secretarias de Energia e de Minas e Metalurgia e com o Serviço Geológico do Brasil, servirá para dar suporte aos programas de desenvolvimento da região, com informações consistentes e atualizadas e, sobretudo, dará subsídios ao Programa Fome Zero, no tocante às ações efetivas para o abastecimento público e ao combate à fome das comunidades sertanejas do semi-árido nordestino.

José Ribeiro Mendes  
Diretor de Hidrologia e Gestão Territorial  
CPRM – Serviço Geológico do Brasil

### APRESENTAÇÃO

<b>1. INTRODUÇÃO .....</b>	<b>2</b>
<b>2. ÁREA DE ABRANGÊNCIA .....</b>	<b>2</b>
<b>3. METODOLOGIA .....</b>	<b>3</b>
<b>4. CARACTERIZAÇÃO DO MUNICÍPIO .....</b>	<b>3</b>
<b>4.1. Localização.....</b>	<b>3</b>
<b>4.2. Aspectos Socioeconômicos .....</b>	<b>4</b>
<b>4.3. Aspectos Fisiográficos .....</b>	<b>5</b>
<b>4.4. Geologia .....</b>	<b>5</b>
<b>4.5. Recursos Hídricos .....</b>	<b>6</b>
<b>4.5.1. Águas Superficiais .....</b>	<b>6</b>
<b>4.5.2. Águas Subterrâneas .....</b>	<b>7</b>
<b>5. DIAGNÓSTICO DOS POÇOS CADASTRADOS.....</b>	<b>8</b>
<b>5.2.3. Aspectos Qualitativos.....</b>	<b>11</b>
<b>6. CONCLUSÕES E RECOMENDAÇÕES .....</b>	<b>12</b>
<b>REFERÊNCIAS BIBLIOGRÁFICAS .....</b>	<b>13</b>
<b>ANEXO 1.....</b>	<b>14</b>
<b>ANEXO 2.....</b>	<b>16</b>

## 1. INTRODUÇÃO

O Polígono das Secas apresenta um regime pluviométrico marcado por extrema irregularidade de chuvas, no tempo e no espaço. Nesse cenário, a escassez de água constitui um forte entrave ao desenvolvimento socioeconômico e, até mesmo, à subsistência da população. A ocorrência cíclica das secas e seus efeitos catastróficos são por demais conhecidos e remontam aos primórdios da História do Brasil.

Esse quadro de escassez poderia ser modificado em determinadas regiões, através de uma gestão integrada dos recursos hídricos superficiais e subterrâneos. Entretanto, a carência de estudos de abrangência regional, fundamentais para a avaliação da ocorrência e da potencialidade desses recursos, reduz substancialmente as possibilidades de seu manejo, inviabilizando uma gestão eficiente. Além disso, as decisões sobre a implementação de ações de convivência com a seca exigem o conhecimento básico sobre a localização, caracterização e disponibilidade das fontes de água superficiais e subterrâneas.

Para um efetivo gerenciamento dos recursos hídricos, principalmente num contexto emergencial, como é o caso das secas, merece atenção a utilização das fontes de abastecimento de água subterrânea, pois esse recurso pode tornar-se significativo no suprimento hídrico da população e dos rebanhos. Neste sentido, um fato preocupante é o desconhecimento generalizado, em todos os setores, tanto do número quanto da situação das captações existentes, fato este agravado quando se observa a grande quantidade de captações de água subterrânea no semi-árido, principalmente em rochas cristalinas, desativadas e/ou abandonadas por problemas de pequena monta, em muitos casos passíveis de ser solucionados com ações corretivas de baixo custo.

Para suprir as necessidades das instituições e demais segmentos da sociedade atuantes na região nordestina, no atendimento à população quanto à garantia de oferta hídrica, principalmente nos momentos críticos de estiagem, a CPRM está realizando o **Projeto Cadastro de Fontes de Abastecimento por Água Subterrânea**, em consonância com as diretrizes do Governo Federal e consoante propósitos apresentados pelo Ministério de Minas e Energia.

Este projeto tem como objetivo a realização do cadastro de todos os poços tubulares, poços amazonas representativos, fontes naturais, barragens subterrâneas e reservatórios superficiais significativos (barragens, açudes, barreiros) em uma área inicial de 722.000 km<sup>2</sup> da região Nordeste do Brasil, excetuando-se as áreas urbanas das regiões metropolitanas.

## 2. ÁREA DE ABRANGÊNCIA

A área de abrangência do projeto de cadastramento (figura 1) estende-se pelos estados do Piauí, Ceará, Rio Grande do Norte, Paraíba, Pernambuco, Alagoas e Sergipe, parte da Bahia e o Vale do Jequitinhonha em Minas Gerais.



Figura 1 – Área de abrangência do Projeto.

### 3. METODOLOGIA

O planejamento operacional para a realização desse projeto teve como base a experiência da CPRM nos projetos de cadastramento de poços dos estados do Ceará e de Sergipe, executados com sucesso em 1998 e 2001, respectivamente.

Os trabalhos de campo foram executados por microrregião, com áreas variando de 15.000 a 25.000 km<sup>2</sup>. Cada área foi levantada por uma equipe coordenada por dois técnicos da CPRM e composta, em média, de seis recenseadores, na maioria estudantes de nível superior dos cursos de Geologia e Geografia, selecionados e treinados pela CPRM.

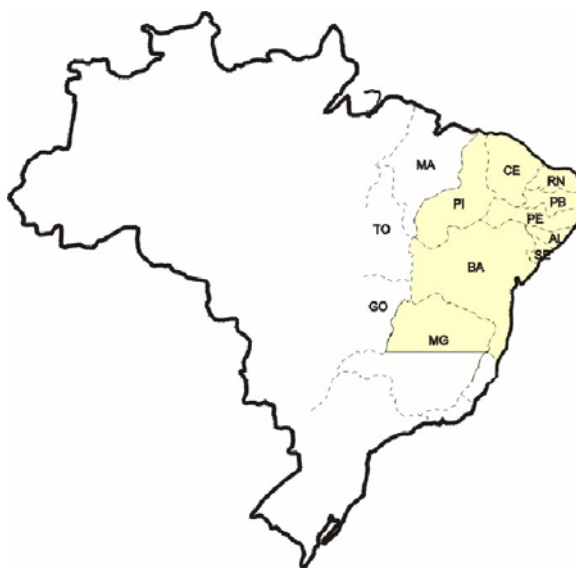
O trabalho contemplou o cadastramento das fontes de abastecimento por água subterrânea (poço tubular, poço escavado e fonte natural), com determinação das coordenadas geográficas pelo uso do *Global Positioning System* (GPS) e obtenção de todas as informações passíveis de ser coletadas através de uma visita técnica (caracterização do poço, instalações, situação da captação, dados operacionais, qualidade da água, uso da água e aspectos ambientais, geológicos e hidrológicos).

Os dados coletados foram repassados sistematicamente a Divisão de Hidrogeologia e Exploração da CPRM, em Fortaleza, para, após rigorosa análise, alimentar um banco de dados. Esses dados, devidamente consistidos e tratados, possibilitaram a elaboração de um mapa de pontos d'água, de cada um dos municípios inseridos na área de atuação do Projeto, cujas informações são complementadas por esta nota explicativa, visando um fácil manuseio e compreensão acessível a diferentes usuários.

Na elaboração dos mapas de pontos d'água foram utilizados como base cartográfica os mapas municipais estatísticos em formato digital do IBGE (Censo de 2000), elaborados a partir das cartas topográficas da SUDENE e DSG – escala 1:100.000, sobre os quais foram colocados os dados referentes aos poços e fontes naturais contidos no banco de dados. Os trabalhos de arte final e impressão dos mapas foram realizados com o aplicativo *CorelDraw*. A base estadual com os limites municipais foi cedida pelo IBGE.

Há municípios em que ocorrem alguns casos de poços plotados fora dos limites do mapa municipal. Tais casos ocorrem devido à imprecisão nos traçados desses limites, seja pela pequena escala do mapa fonte utilizado no banco de dados (1:250.000), por problemas ainda existentes na cartografia estadual, ou talvez devido a informações incorretas prestadas aos recenseadores ou, simplesmente, erro na obtenção das coordenadas.

Além desse produto impresso, todas as informações coligidas estão disponíveis em meio digital, através de um CD ROM, permitindo a sua contínua atualização.

### 4. CARACTERIZAÇÃO DO MUNICÍPIO

#### 4.1. Localização

O Município de Nordestina está localizado na região planejamento Nordeste do Estado da Bahia, limitando-se a norte e leste com o Município de Cansanção, a sul com Santaluz e Araci e a oeste com Queimadas. A área municipal é de 472,8 km<sup>2</sup> e está inserida nas folhas cartográficas de Itiúba (SC.24-Y-B-V) e Euclides da Cunha (SC.24-Y-B-VI) na escala 1:100.000, editadas pelo IBGE em 1968. Os limites do município podem ser observados no Mapa do Sistema de Transportes do Estado da Bahia na escala 1:1.500.000 (DERBA, julho/2000). A sede municipal tem altitude de 339 metros e coordenadas geográficas 10°48'00" de latitude sul e 39°26'00" de longitude oeste.

O acesso, a partir de Salvador, é efetuado pelas rodovias pavimentadas BR-324, BR-116, BA-120 num percurso total de 340 km (Figura 2).





Figura 2 – Mapa de localização do município.

#### 4.2. Aspectos Socioeconômicos

Os dados socioeconômicos relativos ao município foram obtidos a partir de publicações do Governo do Estado da Bahia (SEPLANTEC/SEI – 1994/2002/Guia Cultural da Bahia – Secretaria da Cultura e Turismo – 1997/1999) e IBGE – Censo 2000.

O município foi criado pela Lei Estadual nº 4.449 de 09.05.1985.

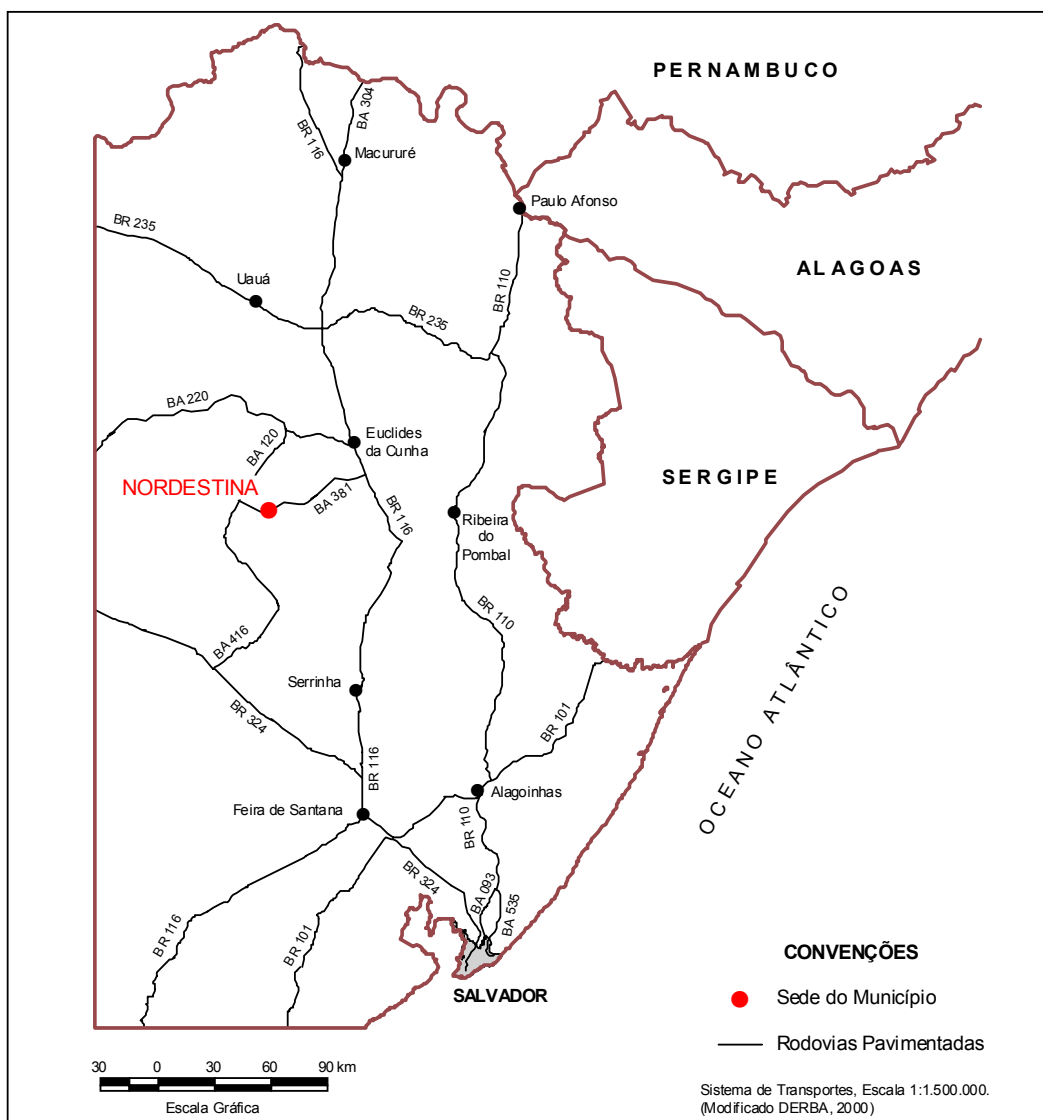
A população total é de 11.800 habitantes, sendo 2.875 residentes na zona urbana e 8.925 na zona rural, com densidade demográfica de 24,96 hab/km<sup>2</sup>.

O município apresenta infra-estrutura de serviços satisfatória, contando com uma agência do Banco do Brasil, uma agência postal, dois hotéis com 13 leitos no total, empresa de transporte rodoviário interurbano, estação repetidora de televisão, estações de rádio e terminais telefônicos com acesso DDD e DDI. A energia elétrica é distribuída pela COELBA - Companhia de Eletricidade do Estado da Bahia, sendo o consumo no município de 1.253 mwh assim distribuídos: 1.096 residenciais, 3 industriais, 111 comerciais, 53 serviços e poderes públicos e 1 rural.

O abastecimento de água da sede é feito pela EMBASA e prefeitura, enquanto vilas e povoados são abastecidos pela prefeitura, que tem água de rio e poços como principal fonte de captação. O sistema de abastecimento atende a 581 domicílios com rede geral, 721 com poços ou nascentes e 1.169 de outras de formas. Apenas 2 domicílios apresentam banheiros e sanitários ligados à rede geral, enquanto 645 possuem banheiros e sanitários com esgotamento através de fossas sanitárias. Em 1.826 residências não existem instalações sanitárias. O lixo urbano coletado é transportado em caçambas e depositado em lixões a céu aberto.

As receitas municipais provêm basicamente da agricultura, pecuária e avicultura. Na agricultura destaca-se a produção expressiva de mandioca. Os maiores rebanhos são os bovinos, suínos, caprinos e ovinos. Na avicultura destaca-se a produção de galináceos. O município possui também 3 indústrias e 111 casas comerciais, que vêm apresentando crescimento no que se refere ao número de estabelecimentos e pessoas empregadas.

O sistema educacional dispõe de 72 estabelecimentos de ensino, sendo 26 de educação infantil, com 293 matrículas, 45 de educação fundamental, com 3.934 matrículas e 1 de educação média, com 231 alunos matriculados. A taxa total de alfabetização da população em 2000 era de 66,1%.

Na área da saúde, a população dispõe de apenas 4 unidades ambulatoriais.

### 4.3. Aspectos Fisiográficos

O município está inserido no “Polígono das Secas”, apresentando um clima do tipo megatérmico semi-árido, com temperatura média anual de 24.3°C, precipitação pluviométrica média no ano de 454 mm e período chuvoso de abril a junho. O relevo, esculpido em terrenos ígneos-metamórficos do embasamento cristalino, caracteriza-se por uma superfície levemente ondulada e morros arredondados, cortados por sistema de drenagem que integra a bacia hidrográfica do rio Itapicuru. Solos dos tipos planossolo solódico eutrófico, neossolo eutrófico e vertissolo, sustentam a vegetação nativa caracterizada por caatinga arbórea aberta com palmeiras e restrita pastagem natural. Parte da vegetação nativa foi substituída por pastagem plantada e lavouras cíclicas.

### 4.4. Geologia

Na figura 3, pode ser observada a geologia do município representada por rochas do embasamento (Arqueano), da sequência vulcanossedimentar do *greenstone belt* do Rio Itapicuru e granitóides (Paleoproterozóico).

Numa forma semi-circular em torno da sede municipal, afloram as rochas do complexo Santa Luz, considerado como o embasamento do *greenstone belt* do Rio Itapicuru, constituídas de ortognaisses migmatíticos, paragnaisses, quartzitos, metamáficas, calcissilicáticas e mármores.

A leste e a sul do município, ocorre o *greenstone belt* do Rio Itapicuru, representado por rochas vulcanossedimentares geradas, deformadas e metamorizadas durante o ciclo Transamazônico. Na área do município, são identificadas a unidade vulcânica máfica, basal, composta de metabasalto toleítico, tufo máfico, brechas de fluxo, formações ferríferas, *metachert* e metapelitos grafitosos e a unidade sedimentar, superior, formada de metarenitos (subarcóseos a arcóseos), metaconglomerados, metapelitos, *metacherts* e formações ferríferas e manganíferas.

Na porção centro-norte, a sul e sudoeste afloram granitos, granodioritos, tonalitos, monzonitos, dioritos e augengnaisse cedo a tarditectônicos.

A sul, ocupando uma área em forma de semi-circulo, ocorrem granitos, granodioritos e monzonitos, calcialcalinos de alto K, metaluminosos, tardi a pós-tectônicos.



Figura 3 – Esboço geológico.

## 4.5. Recursos Hídricos

### 4.5.1. Águas Superficiais

A rede de drenagem local é relativamente densa, apresentando um padrão paralelo (que indica em geral, o caimento do terreno, seja topográfico ou estrutural) e secundariamente dendrítica resultante do seu modelamento, em maior proporção, sobre rochas granito-gnáissicas e metassedimentos. É caracterizada por rios temporários, tendo como representantes principais os riachos Baixa da Salina, Grande, Baixa do Campestre, Moquém, do Coxo, Água Branca, Seco, Encantado, do Quiba e do Remetedor, e o rio do Peixe de Baixo.

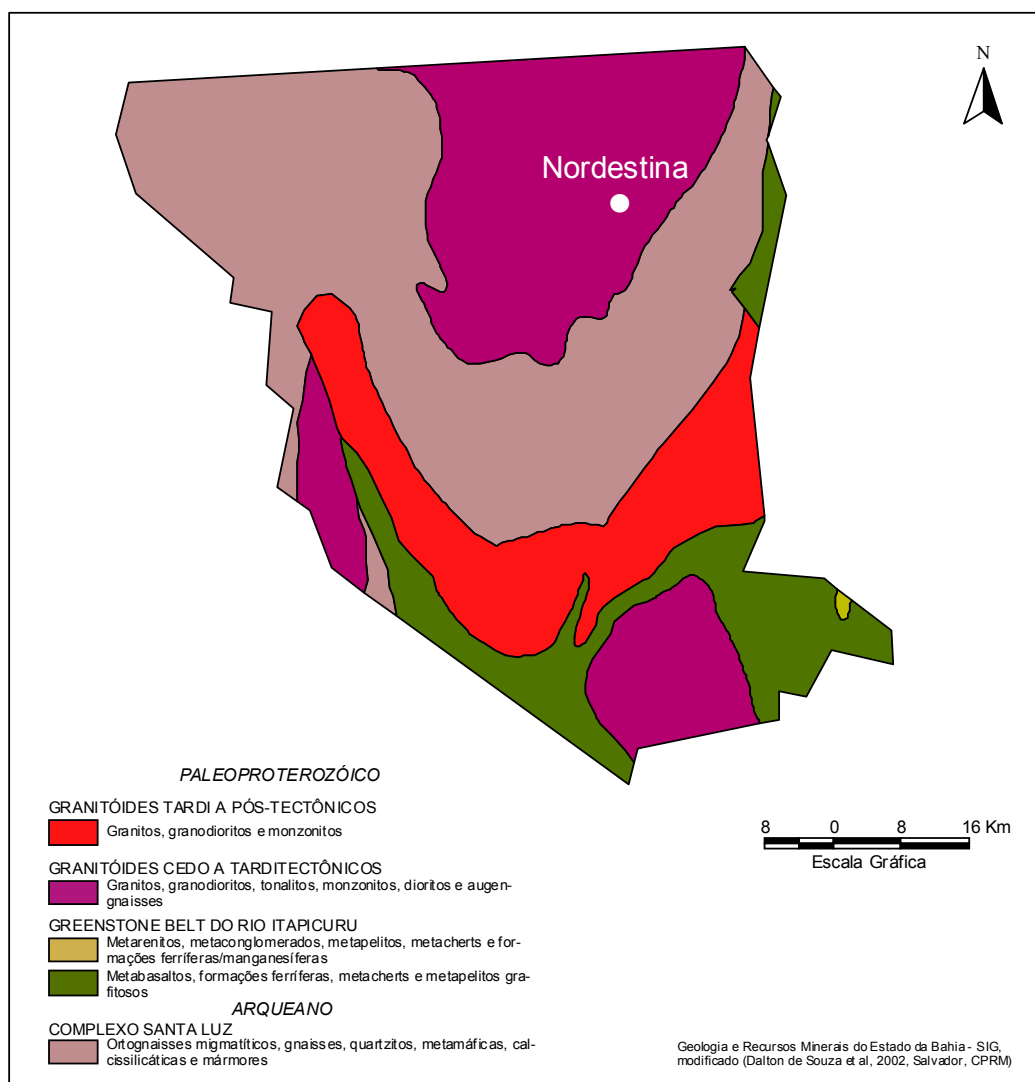
Apresentando regime fluvial perene, ocorre ao sul o rio Itapicuru, em cuja bacia hidrográfica, está inserida a área do município.

As características geológicas, descritas anteriormente, são favoráveis, em maior proporção, à acumulação de água em reservatórios superficiais (açudes, barreiros, etc.), em virtude do baixo grau de infiltração das rochas do embasamento.

#### 4.5.2. Águas Subterrâneas

No Município de Nordestina, podem-se distinguir dois domínios hidrogeológicos: metassedimentos/metavulcanitos e cristalino (Figuras 4 e 5), o último ocupando aproximadamente 90% do território municipal.

Esses dois domínios têm comportamento de “aquífero fissural”. Como basicamente não existe uma porosidade primária nestes tipos de rochas, a ocorrência de água subterrânea é condicionada por uma porosidade secundária representada por fraturas e fendas, o que se traduz por reservatórios aleatórios, descontínuos e de pequena extensão. Dentro deste contexto, em geral, as vazões produzidas por poços são pequenas e a água, em função da falta de circulação, dos efeitos do clima semi-árido e do tipo de rocha, é na maior parte das vezes salinizada. Essas condições definem um potencial hidrogeológico baixo para as rochas, sem, no entanto, diminuir sua importância como alternativa no abastecimento nos casos de pequenas comunidades, ou como reserva estratégica em períodos de prolongadas estiagens.



Figura 4 – Domínio hidrogeológico.



**Figura 5** – Domínio hidrogeológico do município.

## 5. DIAGNÓSTICO DOS POÇOS CADASTRADOS

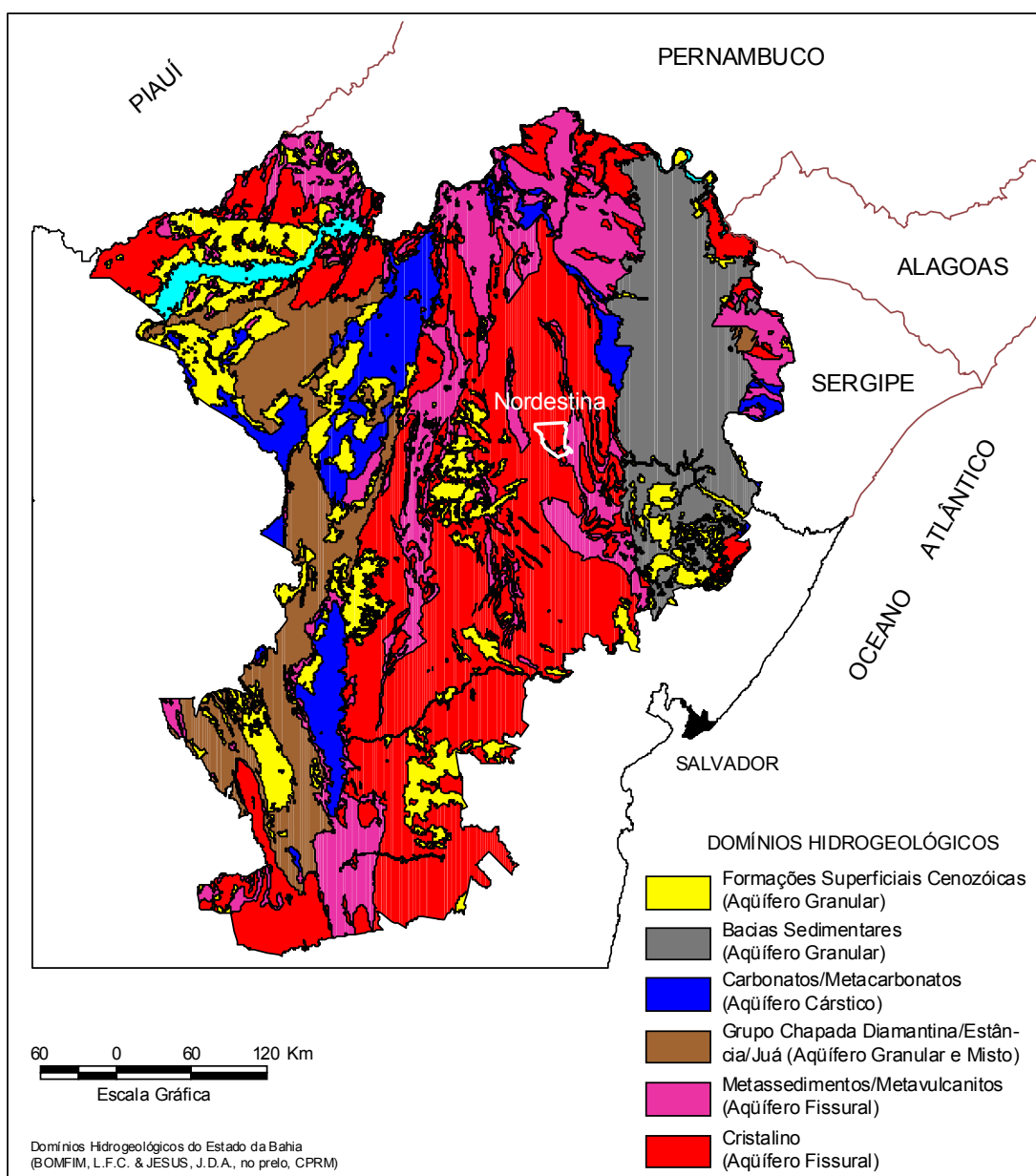
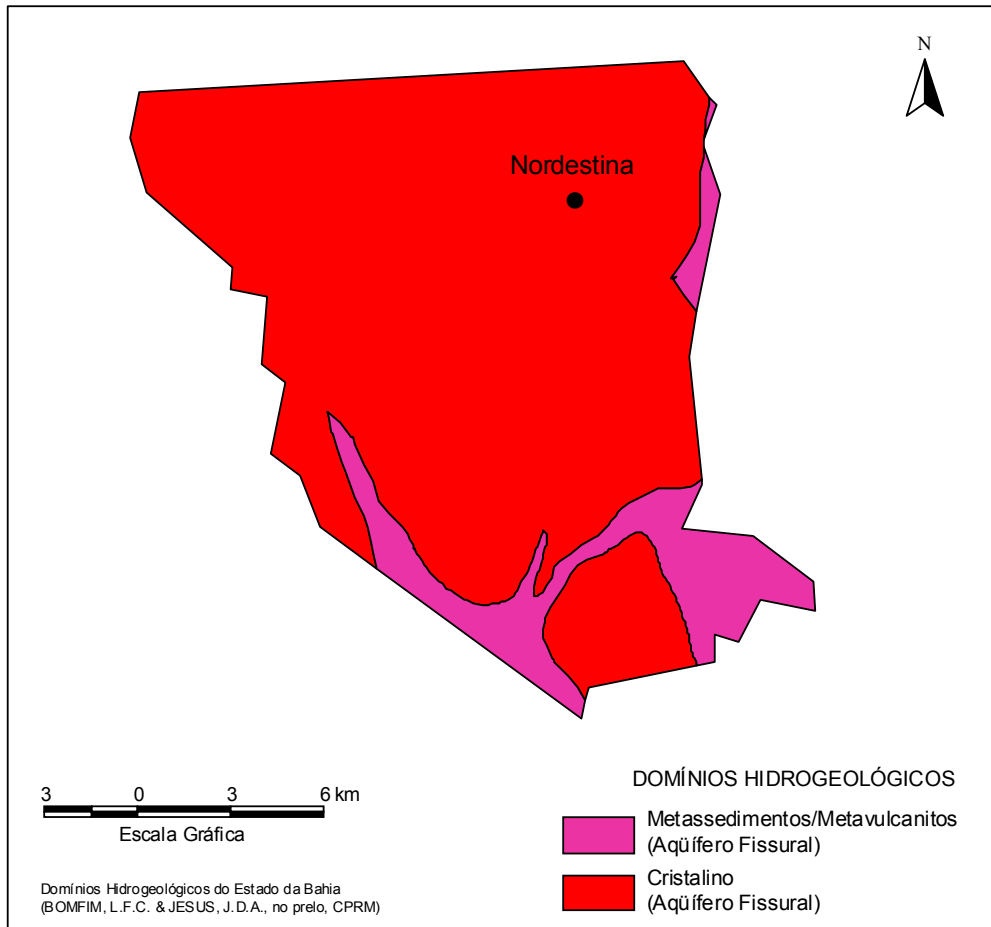
O levantamento realizado no município registrou a presença de 14 pontos d'água, sendo todos poços tubulares.

Com relação à propriedade do terreno onde estão localizados os poços cadastrados, pode-se ter: terrenos públicos, quando o terreno for de serventia pública e; particular, quando for de propriedade privada. Conforme ilustrado na figura 6, 2 poços encontram-se em terreno particular e 12 em terreno público.

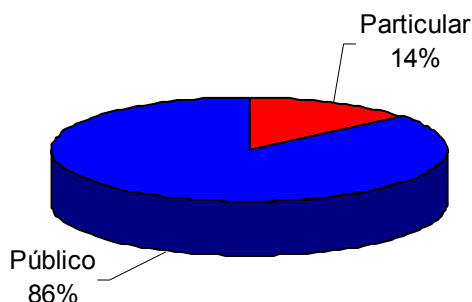

**Figura 6** – Natureza da propriedade do terreno.

Quanto ao tipo de abastecimento a que se destina o uso da água, os poços cadastrados foram classificados em: comunitários, quando atendem a várias famílias e; particular, quando atendem apenas ao seu proprietário. A figura 7 mostra que 6 poços destinam-se ao atendimento comunitário e 8 poços não tiveram a finalidade do abastecimento definida.

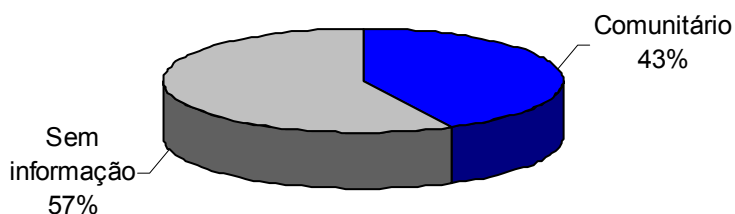

**Figura 7** – Finalidade do abastecimento dos poços.

Quatro situações distintas foram identificadas na data da visita de campo: poços em operação, paralisados, não instalados e abandonados. Os poços em operação são aqueles que funcionavam normalmente. Os paralisados estavam sem funcionar temporariamente devido a problemas relacionados à manutenção ou quebra de equipamentos. Os não instalados representam aqueles poços que foram perfurados, tiveram um resultado positivo, mas não foram ainda equipados com sistemas de bombeamento e distribuição. E por fim, os abandonados, que incluem poços secos e poços obstruídos, representam os poços que não apresentam possibilidade de produção.

A situação dessas obras, levando-se em conta seu caráter público ou particular, é apresentada em números absolutos no quadro 1 e em termos percentuais na figura 8.

**Quadro 1** – Situação dos poços cadastrados conforme a finalidade do uso.

Natureza do Poço	Abandonado	Em Operação	Não Instalado	Paralisado	Indefinido
Comunitário	-	4	-	2	-
Particular	-	-	-	-	-
Indefinido	1	1	5	1	-
<b>Total</b>	1	5	5	3	-

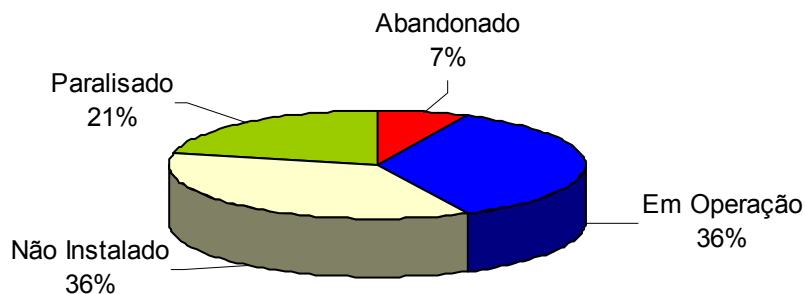

**Figura 8** – Situação dos poços cadastrados em porcentagem.

Em relação ao uso da água, 43% dos poços cadastrados são destinados ao uso doméstico primário (água de consumo humano para beber); 36% são utilizados para uso doméstico primário e secundário (água de consumo humano para beber e uso geral); e 21% para dessedentação animal, conforme mostra a figura 9. É importante ressaltar que todos os poços, anteriormente citados, podem apresentar outras finalidades de uso.

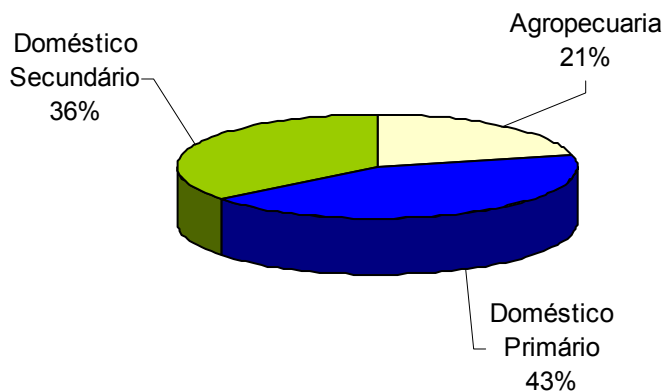

**Figura 9** – Uso da água.

A figura 10 mostra a relação entre os poços tubulares em operação e os desativados (paralisados e não instalados). Dos 8 poços desativados, 7 são públicos e 1 é particular, podendo todos virem a operar, somando suas descargas aos 5 poços em operação.

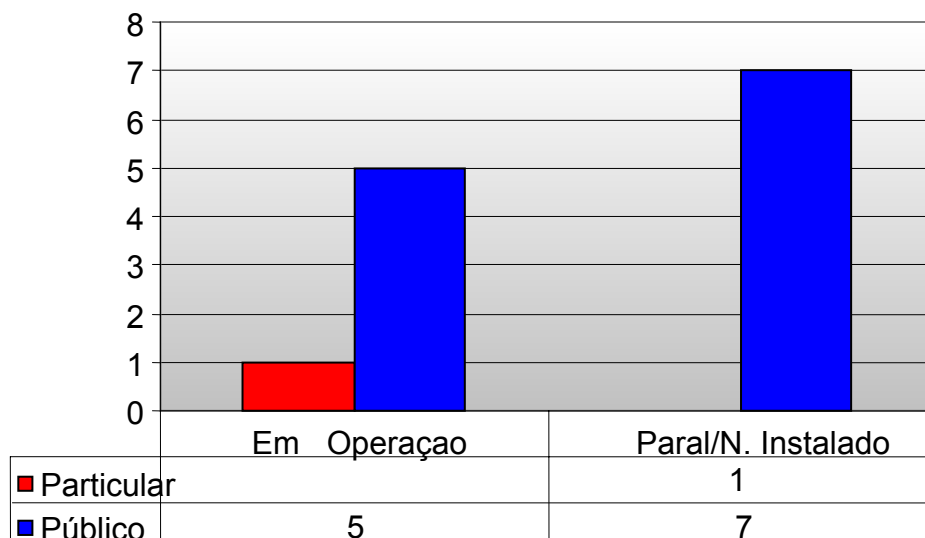

**Figura 10** – Relação entre poços em uso e desativados.

Com relação à fonte de energia utilizada nos sistemas de bombeamento dos poços, a figura 11 mostra que 2 poços públicos utilizam energia elétrica, enquanto que 7 poços, também públicos, utilizam outras formas de energia.

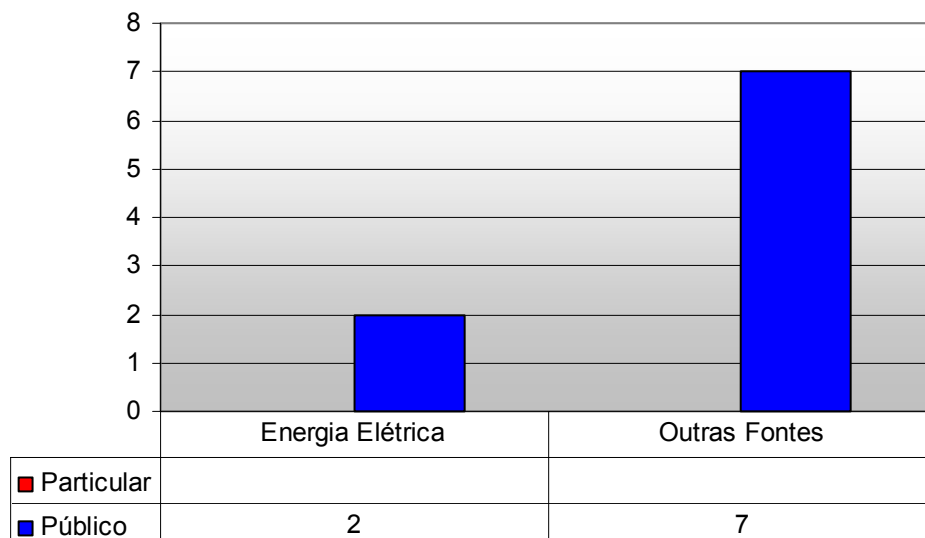

**Figura 11** – Tipo de energia utilizada no bombeamento de água.

### 5.2.3. Aspectos Qualitativos

Com relação à qualidade das águas dos pontos cadastrados, foram realizadas *in loco* medidas de condutividade elétrica, que é a capacidade de uma substância conduzir a corrente elétrica estando diretamente ligada com o teor de sais dissolvidos sob a forma de íons.

Na maioria das águas subterrâneas naturais, a condutividade elétrica multiplicada por um fator, que varia entre 0,55 a 0,75, gera uma boa estimativa dos sólidos totais dissolvidos (STD) na água. Para as águas subterrâneas analisadas, a condutividade elétrica multiplicada pelo fator 0,65 fornece o teor de sólidos dissolvidos.



Conforme a Portaria nº 1.469/FUNASA, que estabelece os padrões de potabilidade da água para consumo humano, o valor máximo permitido para os sólidos totais dissolvidos (STD) é de 1.000 mg/L. Teores elevados deste parâmetro indicam que a água tem sabor desagradável, podendo causar problemas digestivos, principalmente nas crianças, e danificar as redes de distribuição.

Para efeito de classificação das águas dos pontos cadastrados no município, foram considerados os seguintes intervalos de STD:

0 a 500 mg/L	água doce
501 a 1.500 mg/L	água salobra
> 1.500 mg/L	água salgada

Foram coletadas e analisadas amostras de água de 8 poços tubulares. Os resultados das análises mostraram valores oscilando de 1.252,55 e 18.122,00 mg/L., com valor médio de 4.822,76 mg/L. Observando o quadro 2 e a figura 12, que ilustra a classificação das águas subterrâneas no município, verifica-se a predominância de água salgada em 88% dos poços cadastrados.

**Quadro 2**– Qualidade das águas subterrâneas no município conforme a situação do poço.

Qualidade da água	Em Uso	Não Instalado	Paralisado	Indefinido	Total
<b>Doce</b>	-	-	-	-	0
<b>Salobra</b>	1	-	-	-	1
<b>Salgada</b>	4	3	-	-	7
<b>Total</b>	5	3	0	0	8

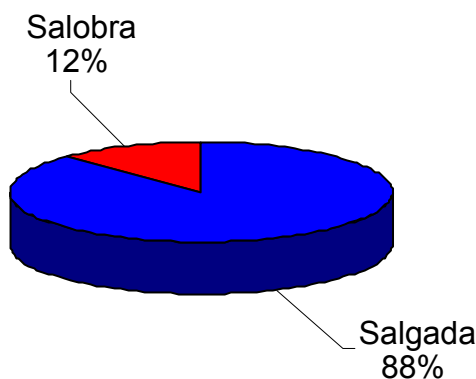

**Figura 12** – Qualidade das águas subterrâneas do município.

## 6. CONCLUSÕES E RECOMENDAÇÕES

A análise dos dados referentes ao cadastramento dos poços tubulares executado no município permitiu estabelecer as seguintes conclusões:

- A situação atual dos poços tubulares existentes no município é apresentada no quadro 3 a seguir:

**Quadro 3** – Situação atual dos poços cadastrados no município.

Natureza Do Poço	Abandonado	Em Operação	Não Instalado	Paralisado	Indefinido	Total
Público	-	5 (42%)	4 (33%)	3 (25%)	-	12 (86%)
Particular	1 (50%)	-	1 (50%)	-	-	2 (14%)
Indefinido	-	-	-	-	-	0 (0%)
<b>Total</b>	1 (7%)	5 (36%)	5 (36%)	3 (21%)	-	14 (100%)

Com base nas conclusões acima estabelecidas podem-se tecer as seguintes recomendações:

- Os poços desativados e não instalados deveriam entrar em programas de recuperação e instalação de poços, visando o aumento da oferta de água da região;
- Poços paralisados em virtude de alta salinidade, deveriam ser analisados com detalhe (vazão, análise físico-química, nº de famílias atendidas, etc) para verificação da viabilidade da instalação de equipamentos de dessalinização;
- Todos os poços deveriam sofrer manutenção periódica para assegurar o seu funcionamento, principalmente, em tempos de estiagens prolongadas;
- Para assegurar a boa qualidade da água, do ponto de vista bacteriológico, devem ser implantadas, em todos os poços, medidas de proteção sanitária tais como: selo sanitário, tampa de proteção, limpeza permanente do terreno, cerca de proteção, etc.

## **REFERÊNCIAS BIBLIOGRÁFICAS**

FUNDAÇÃO INSTITUTO BRASILEIRO DE GEOGRAFIA E ESTATÍSTICA – IBGE. [Mapas Base dos municípios do Estado do Piauí]. Escalas variadas. Inédito.

LIMA, E. & LEITE, J. – 1978 – Projeto Estudo Global da Bacia Sedimentar do Parnaíba. Recife: DNPM/CPRM.

PESSOA, M. D. – 1979 – Inventário Hidrogeológico Básico do Nordeste. Folha Nº 18 – São Francisco – NE. Recife. SUDENE

SANTOS, E. J. dos (Org.) 1978 - Projeto Estudo Global dos Recursos Minerais da Bacia Sedimentar do Parnaíba – Mapa Integração Geológico-Metalogenética. Esc. 1:500.000. Nota Explicativa – CPRM. Recife

VIEIRA, A. T.; FEITOSA, F. A. C. & BENVENUTI, S. M. P. - 1998 - Programa de Recenseamento de Fontes de Abastecimento por Água Subterrânea no Estado do Ceará. Diagnóstico do Município de Caucaía. CPRM. Fortaleza

BONFIM, L. F. C.; COSTA, I. V. G & BENVENUTI, S. M. P. - 2002 – Projeto Cadastro da Infra-Estrutura Hídrica do Nordeste. Estado de Sergipe. Diagnóstico do Município de Salgado. CPRM. Salvador

## **ANEXO 1**

---

### **PLANILHA DE DADOS DAS FONTES DE ABASTECIMENTO**

**Projeto Cadastro de Fontes de Abastecimento por Água Subterrânea  
Diagnóstico do Município de Nordestina  
Estado - BA**

CÓDIGO POÇO	LOCALIDADE	LATITUDE S	LONGITUDE W	PONTO DE ÁGUA	NATUREZA DO TERRENO	PROF. (m)	VAZÃO (L/h)	SITUAÇÃO DO POÇO	EQUIPAMENTO DE BOMBEAMENTO	FONTE DE ENERGIA	FINALIDADE DO USO	STD (mg/L)
DC799	ANGICO	104707,0	392333,5	Poço tubular	Público			Em Operação	Catavento		Doméstico Primário,	2275
DC800	BARRIGUDA	104933,2	392326,3	Poço tubular	Público	48		Não Instalado	Não equipado		,	18122
DC801	CALDEIRAO	105257,1	392327,1	Poço tubular	Público	80		Em Operação	Compressor de ar		Doméstico Primário, Doméstico Secundário, Agropecuaria,	3666
DC936	MARIZINHO OU MARI	104728,3	393450,0	Poço tubular	Público			Em Operação	Bomba submersa	Trifásica	Doméstico Primário, Doméstico Secundário,	1252,6
DC937	MONTEIRO	104838,8	393432,4	Poço tubular	Público		1000	Paralisado	Bomba submersa	Trifásica	Doméstico Primário, Doméstico Secundário,	
DC938	SERRA BRANCA	104946,1	393331,4	Poço tubular	Público		3500	Paralisado	Bomba injetora		Doméstico Primário, Doméstico Secundário,	
DC939	SERRA BRANCA	104927,3	393317,7	Poço tubular	Particular			Abandonado	Não equipado		,	
DC940	RETIRO	104923,0	393137,5	Poço tubular	Público			Paralisado	Bomba injetora		Agropecuaria,	
DC941	MACAMBIRA	105200,8	393137,2	Poço tubular	Público			Em Operação	Bomba injetora		Agropecuaria,	4303
DC942	QUIBAS	105222,8	392853,1	Poço tubular	Público			Em Operação	Compressor de ar		Doméstico Primário, Doméstico Secundário,	1579,5
DC943	QUIBAS	105211,5	392846,1	Poço tubular	Particular	40		Não Instalado	Não equipado		,	5609,5
DC944	FAZ. LAGOA DA CRUZ	105126,1	392746,6	Poço tubular	Público			Não Instalado	Compressor de ar		,	
DC945	SALINAS]	105040,4	392657,4	Poço tubular	Público			Não Instalado	Não equipado		,	
DC946	SALINAS	105042,1	392655,5	Poço tubular	Público			Não Instalado	Não equipado		,	1774,5

## **ANEXO 2**

---

### **MAPA DE PONTOS D'ÁGUA**

