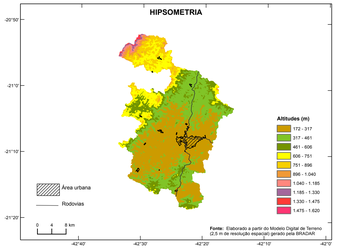

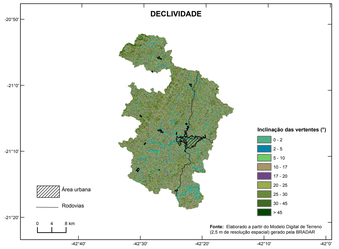

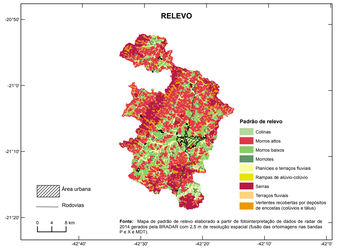

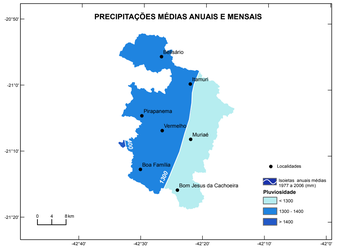

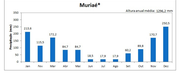

Fonte:
PINTO, E. J. de A.; AZAMBUJA, A. M. S. de; FARIAS, J. A. M.; PICKBRENNER, K.; SALGUEIRO, J. Pote B.; SOUSA, H. R. (Coords.). Atlas pluviométrico do Brasil: isoietas mensais, isoietas trimestrais, isoietas anuais, desvios padrão e coeficientes de variação espaciais e temporais das séries históricas de chuvaras. - Brasília: CPRM, Programa Geologia do Brasil, Levantamento da Geodiversidade; Sistema de Informação Geográfica-SIG - versão 2.0; 1 DVD, Escala 1:5.000.000, atualizado em novembro/2011.
Equipe Executora: Adriana Burin Weschenfelder; André Luis M. Real dos Santos; Bruno Cesar Vieira; Carlos Roberto de Souza Filho; Carlos Roberto Mendes Pereira; Chabline de Rezende Melo; Erica Cristina Machado ; Francisco F. N. Marcuzzo; Ivete Souza de Almeida; Jean Ricardo da Silva do Nascimento; José Alexandre Moreira Farias; Margarida Requena da Costa; Osvaldério Mendes Furtunato; Paulo de Tarso R. Rodrigues;Vanessa Sartorelli Medeiros; nov., 2011.

* Médias mensais estimadas a partir das isoietas de médias mensais.

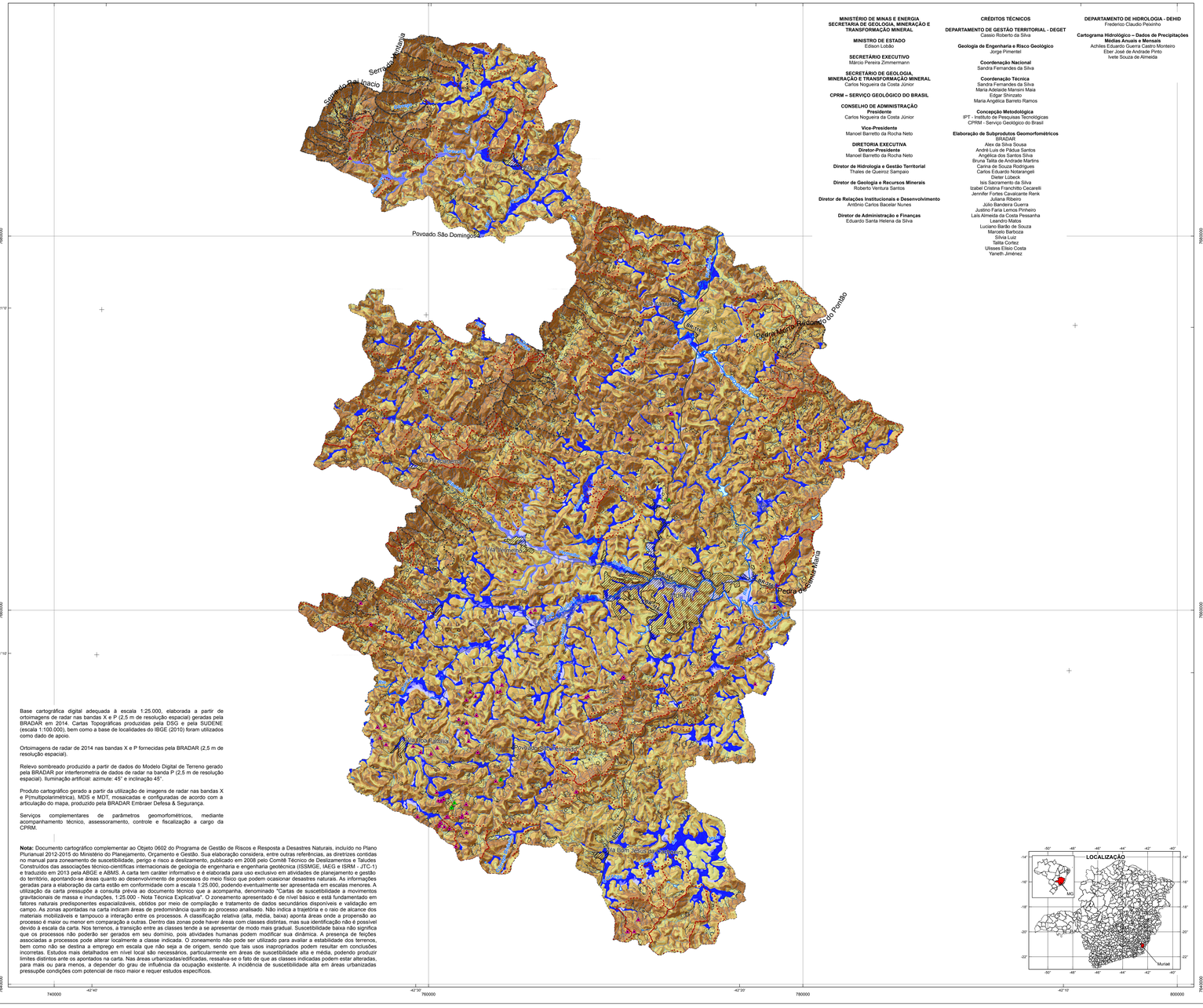

Base cartográfica digital adequada à escala 1:25.000, elaborada a partir de ortoimagens de radar nas bandas X e P (2,5 m de resolução espacial) geradas pela BRADAR em 2014. Cartas Topográficas produzidas pela DSG e pela SUDENE (escala 1:100.000), bem como a base de localidades do IBGE (2010) foram utilizados como dado de apoio.

Ortoimagens de radar de 2014 nas bandas X e P fornecidas pela BRADAR (2,5 m de resolução espacial).

Relevo sombreado produzido a partir de dados do Modelo Digital de Terreno gerado pela BRADAR por interferometria de dados de radar na banda P (2,5 m de resolução espacial). Iluminação artificial: azimute: 45° e inclinação 45°.

Produto cartográfico gerado a partir da utilização de imagens de radar nas bandas X e P(multipolarimétrica), MDS e MDT, mosaicadas e configuradas de acordo com a articulação do mapa, produzido pela BRADAR Embraer Defesa & Segurança.

Serviços complementares de parâmetros geomorfométricos, mediante acompanhamento técnico, assessoramento, controle e fiscalização a cargo da CPRM.

Nota: Documento cartográfico complementar ao Objeto 0602 do Programa de Gestão de Riscos e Resposta a Desastres Naturais, incluído no Plano Plurianual 2012-2015 do Ministério do Planejamento, Orçamento e Gestão. Sua elaboração considera, entre outras referências, as diretrizes contidas no manual para zoneamento de suscetibilidade, perigo e risco a deslizamento, publicado em 2008 pelo Comitê Técnico de Deslizamentos e Taludes Construídos das associações técnico-cientificas internacionais de geologia de engenharia e engenharia geotécnica (ISSMGE, IAEG e ISRM - JTC-1) e traduzido em 2013 pela ABGE e ABMS. A carta tem caráter informativo e é elaborada para uso exclusivo em atividades de planejamento e gestão do território, apontando-se áreas quanto ao desenvolvimento de processos do meio físico que podem ocasionar desastres naturais. As informações geradas para a elaboração da carta estão em conformidade com a escala 1:25.000, podendo eventualmente ser apresentada em escalas menores. A utilização da carta pressupõe a consulta prévia ao documento técnico que a acompanha, denominado "Cartas de suscetibilidade a movimentos gravitacionais de massa e inundações, 1:25.000 - Nota Técnica Explicativa". O zoneamento apresentado é de nível básico e está fundamentado em fatores naturais predisponentes espacializáveis, obtidos por meio de compilação e tratamento de dados secundários disponíveis e validação em campo. As zonas apontadas na carta indicam áreas de predominância quanto ao processo analisado. Não indica a trajetória e o raio de alcance dos materiais mobilizáveis e tampouco a interação entre os processos. A classificação relativa (alta, média, baixa) aponta áreas onde a propensão ao processo é maior ou menor em comparação a outras. Dentro das zonas pode haver áreas com classes distintas, mas sua identificação não é possível devido à escala da carta. Nos terrenos, a transição entre as classes tende a se apresentar de modo mais gradual. Suscetibilidade baixa não significa que os processos não poderão ser gerados em seu domínio, pois atividades humanas podem modificar sua dinâmica. A presença de feições associadas a processos pode alterar localmente a classe indicada. O zoneamento não pode ser utilizado para avaliar a estabilidade dos terrenos, bem como não se destina a emprego em escala que não seja a de origem, sendo que tais usos inapropriados podem resultar em conclusões incorretas. Estudos mais detalhados em nível local são necessários, particularmente em áreas de suscetibilidade alta e média, podendo produzir limites distintos ante os apontados na carta. Nas áreas urbanizadas/edificadas, ressalva-se o fato de que as classes indicadas podem estar alteradas, para mais ou para menos, a depender do grau de influência da ocupação existente. A incidência de suscetibilidade alta em áreas urbanizadas pressupõe condições com potencial de risco maior e requer estudos específicos.

MINISTÉRIO DE MINAS E ENERGIA
SECRETARIA DE GEOLOGIA, MINERAÇÃO E TRANSFORMAÇÃO MINERAL

MINISTRO DE ESTADO
Edison Lobão

SECRETÁRIO EXECUTIVO
Márcio Pereira Zimmermann

SECRETÁRIO DE GEOLOGIA, MINERAÇÃO E TRANSFORMAÇÃO MINERAL
Carlos Nogueira da Costa Júnior

CPRM – SERVIÇO GEOLÓGICO DO BRASIL

CONSELHO DE ADMINISTRAÇÃO
Presidente
Carlos Nogueira da Costa Júnior

Vice-Presidente
Manoel Barretto da Rocha Neto

DIRETORIA EXECUTIVA
Diretor-Presidente
Manoel Barretto da Rocha Neto

Diretor de Hidrologia e Gestão Territorial
Thales de Queiroz Sampaio

Diretor de Geologia e Recursos Minerais
Roberto Ventura Santos

Diretor de Relações Institucionais e Desenvolvimento
Antônio Carlos Bacelar Nunes

Diretor de Administração e Finanças
Eduardo Santa Helena da Silva

CRÉDITOS TÉCNICOS

DEPARTAMENTO DE GESTÃO TERRITORIAL - DEGET
Cassio Roberto da Silva

Geologia de Engenharia e Risco Geológico
Jorge Pimentel

Coordenação Nacional
Sandra Fernandes da Silva

Coordenação Técnica
Sandra Fernandes da Silva
Maria Adelaide Mansini Maia
Edgar Shinzato
Maria Angélica Barreto Ramos

Concepção Metodológica
IPT - Instituto de Pesquisas Tecnológicas
CPRM - Serviço Geológico do Brasil

Elaboração de Subprodutos Geomorfométricos
BRADAR
Alex da Silva Sousa
André Luis de Pádua Santos
Angélica dos Santos Silva
Bruna Talita de Andrade Martins
Carina de Souza Rodrigues
Carlos Eduardo Notarangeli
Dieter Lobeck
Isis Sacramento da Silva
Izabel Cristina Cavalcante Cecarelli
Jennifer Fortes Cavalcante Renk
Juliana Ribeiro
Júlio Bandeira Guerra
Justino Faria Lemos Pinheiro
Laís Almeida da Costa Pessanha
Leandro Matos
Luciano Barão de Souza
Marcelo Barbosa
Silvia Luiz
Talita Cortez
Ulisses Elisio Costa
Yanedh Jiménez

DEPARTAMENTO DE HIDROLOGIA - DEHID
Frederico Claudio Peixinho

Cartograma Hidrológico – Dados de Precipitações Médias Anuais e Mensais
Achiles Eduardo Guerra Castro Monteiro
Eber José de Andrade Pinto
Ivete Souza de Almeida

Quadro-Legenda A - Suscetibilidade a movimentos gravitacionais de massa		Área		Área urbanizada/ edificada	
Classe	Características predominantes	km²	% (*)	km²	% (**)
Alta	- Relevo de Morros Altos e Morrotes; - Encostas côncavas a convexas com presença de campo de blocos, topos arredondados a alinhados; - Declividade superior a 23°; - Amplitudes > 100 m; - Substrato composto por granitoides deformados da Suíte Muriaé; - Suscetibilidade associada a alta e média declividade e amplitudes altas a moderadas; - Solos do tipo Neossolo Litólico. **Foto ilustrativa**	340,341	40,395	1,636	9,537
Média	- Relevo de Morrotes; - Encostas com formas convexas e topos arredondados; - Declividades entre 23° e 10°; - Amplitudes entre 40 e 120 m; - Substrato composto por granitóides deformados do Complexo Juiz de Fora; - Substrato composto por granitoides deformados do Complexo Juiz de Fora. **Foto ilustrativa**	327,919	38,921	5,925	34,538
Baixa	- Relevo de Colinas e baixas vertentes de Morros Altos; - Encostas convexas, topos arredondados e blocos rolados; - Declividades < 10°; - Amplitudes < 60 m; - Substrato composto por rochas metamórficas da Suíte Charnockito Leopoldina; - Suscetibilidade associada a baixas a moderados declividades e baixas amplitudes. **Foto ilustrativa**	174,275	20,685	9,594	55,925

(*) Porcentagem em relação à área do município. (**) Porcentagem em relação à área urbanizada/edificada do município.

Quadro-Legenda B - Suscetibilidade à inundações			Área		Área urbanizada/ edificada	
Classe	Foto ilustrativa	Características predominantes	km²	% (*)	km²	% (**)
Alta		- Planícies fluviais de córregos, como trechos do Córrego Verola e São João; - Situada preferencialmente em drenagens dendríticas, em amplitude e declividade baixas associadas a fundos de vale; - Terrenos planos, mal drenados e nível freático superficial; - Altura de até 2 m em relação ao nível da drenagem fluvial; - Solos Hidromórficos.	58,422	6,934	2,615	15,243
Média		- Planícies e Terraços fluviais de ribeirões, como trechos do Ribeirão Vermelho; - Situada em amplitude, preferencialmente em padrão meandrante e declividade baixas e relevo plano; - Terrenos bem drenados; - Altura entre 2 e 4 m em relação ao nível da drenagem fluvial; - Solos Hidromórficos.	9,334	1,108	0,578	3,369
Baixa		- Terraços fluviais de córregos e rios, como o Córrego da Família e Rio Gloria; - Observada em locais com amplitudes e declividades baixas, preferencialmente em rios de primeira ordem; - Terrenos bem drenados; - Altura acima de 4 m em relação ao nível da drenagem fluvial; - Solos não Hidromórficos e Hidromórficos.	9,711	1,153	1,78	10,376

(*) Porcentagem em relação à área do município. (**) Porcentagem em relação à área urbanizada/edificada do município.

Feições associadas a movimentos gravitacionais de massa e processos correlatos

- Cicatriz de deslizamento recente indicativa de suscetibilidade local/pontual
- Ravina/boçoroca indicativa de suscetibilidade local/pontual decorrente de processos erosivos que podem induzir movimentos gravitacionais de massa
- Paredão rochoso suscetível à queda ou desplacamento
- Depósito de acumulação de pé de encosta (tálus e/ou colúvio) suscetível a movimentação lenta (rastejo) ou rápida (deslizamento)
- Campo de blocos rochosos suscetível a queda, rolamento ou tombamento

Corridas de massa e Enxurradas

- Bacia de drenagem com alta suscetibilidade à geração de enxurrada, que pode atingir trechos planos e distantes situados a jusante, incluindo, ainda, solapamento de talude marginal (incide em 28,723% da área do município e 1,492% da área urbanizada/edificada do município).
- Bacia de drenagem com alta suscetibilidade à geração de corrida de massa e enxurrada, que pode atingir trechos planos e distantes situados a jusante, incluindo, ainda, solapamento de talude marginal (incide em 6,247% da área do município e não incide na área urbanizada/edificada do município).

Obs: Feições obtidas por meio de ortoimagens de radar adquiridas pela BRADAR nas bandas X e P no ano de 2014 e de levantamento de campo.

Convenções Cartográficas

- Área urbanizada/edificada
- Localidade
- Estrada pavimentada
- Estrada não pavimentada
- Limite municipal
- Trecho de energia
- Curva de nível (espaçamento de 100m)
- Curso de água
- Massa de água
- Alagado/área úmida

Fonte: Áreas urbanizadas/edificadas delimitadas a partir de fotointerpretação em ortoimagens de radar de 2014 nas bandas X e P fornecidas pela BRADAR (2,5 m de resolução espacial).

Obs.: As áreas urbanizadas/edificadas incluem: áreas urbanizadas propriamente ditas, equipamentos urbanos, assentamentos precários, chácaras e indústrias.

CARTA DE SUSCETIBILIDADE A MOVIMENTOS GRAVITACIONAIS DE MASSA E INUNDAÇÃO

MUNICÍPIO DE MURIAÉ - MG

ESCALA 1:90.000

1 0 1 2 3 4 5 KM

PROJEÇÃO UNIVERSAL TRANSVERSA DE MERCATOR
Origem da quilometragem UTM: Equador e Meridiano Central 45° W. Gr.
acrescidas as constantes 10000km e 500km, respectivamente.
Datum horizontal: SIRGAS2000

NOVEMBRO 2014

PAC PROGRAMA DE ACELERAÇÃO DO CRESCIMENTO
CPRM Serviço Geológico do Brasil
Secretaria de Geologia, Mineração e Transformação Mineral
Ministério de Minas e Energia
GOVERNO FEDERAL BRASIL PAÍS RICO É PAÍS SEM POBREZA