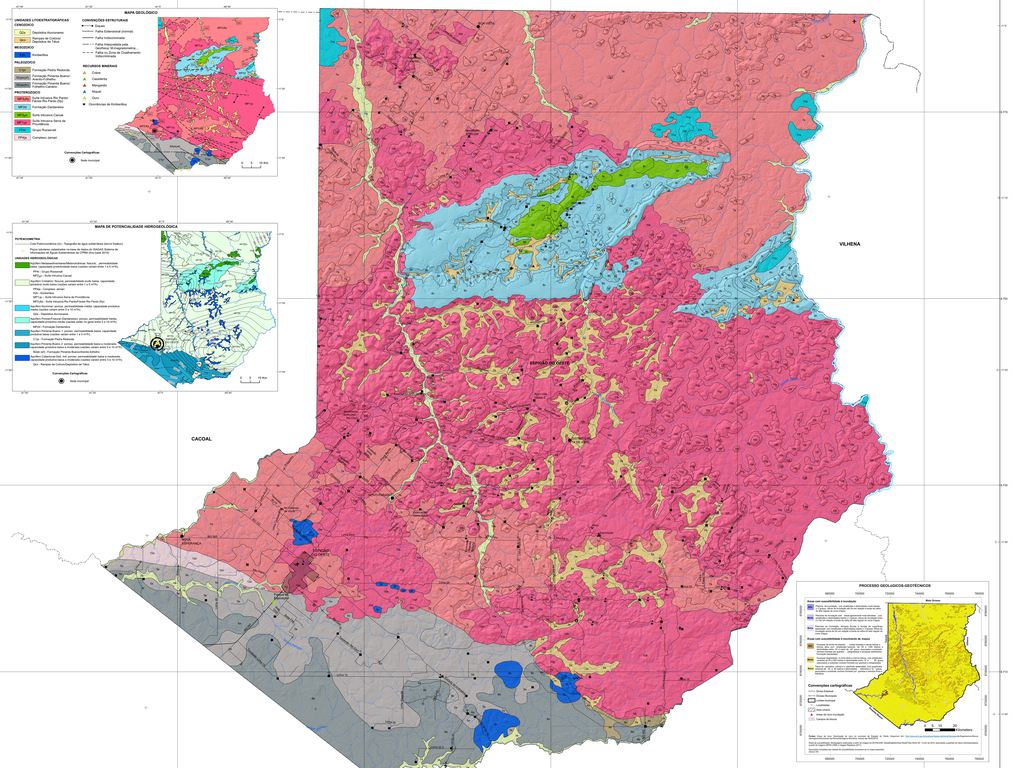

O Projeto "Contribuição ao CPRM ao Desenvolvimento Sustentável dos Municípios de Rondônia" objetiva preservar as municípios um amplo banco de dados geológicos-geotécnicos, hidrogeológicos e geodiversidade, visando preservação e meio ambiente. Este projeto foi iniciado em abril de 2016 abrange os municípios de Pedrinhas, Rio Pardo, Ro – RO/PO, com recursos oriundos de emenda parlamentar.

Está Projeto é coordenado pelo Geólogo Antônio Isaias (RIEPE) contado com a participação do Geólogo Jorge João (RIEPO), Excelente do Rio de Janeiro – Superintendência de Belo Horizonte.

AVISO LEGAL

O mapa de Geodiversidade neste mapa (Município) foi elaborado pela CPRM – Serviço Geológico do Brasil, com base em dados oficiais obtidos de Instituições Governamentais e Empresas Públicas e Privadas. Nenhuma Responsabilidade Contracto atenda ou se abroga de necessidades de todos os usuários. O uso e correlação e o escalas a não estiga trabalhando limites de Mínimo 25 e Não precisão de qualquer dados ou informações contidas no Contracto, abaixo das precauções de praxe, baseados pela CPRM e bases, a CPRM, não assume responsabilidade por eventuais inconsistências ou omissões contidas no Contracto, e não se responsabiliza por danos de qualquer natureza ocasionados por eventuais inconsistências ou omissões contidas no Contracto, ou por danos de qualquer natureza que possam ocorrer em projetos, empreiteiras e acontecer, não responsável pelo uso do Contracto, e sugere que se usuários obtenha sua própria experiência no tratamento das informações contidas no Contracto, e que se certifique, junto aos órgãos profissionais independentes capazes de avaliar as informações contidas no Contracto, e que se certifique, junto aos órgãos profissionais independentes, fazer os portes, tempo,e possa recomendações relativas a instrumentos de Contracto, e que se certifique, junto aos órgãos profissionais independentes, avaliado, estado e/ou avaliar que utilizar o Contracto deve fazer a devida referência bibliográfica.

Base Cartográfica elaborada a partir das folhas SC.20-V-D-II Fazenda Paraíso, SC.20-V-D-III Rio Pardo, SC.21-Y-C-VI Ariquemes, SC.21-Y-C-IV Cacoal e SC.21-Y-B-III Ignacio Corvim e SC.21-Y-B-VI Mineiragem do Cone Cartográfico Internacional 2002, de quale foram acrescidas dados atualizados oriéstes em Sistema Cartográfico.

Limite de municípios confrontos e Lat Ecoliqual 10°18 Lon 19 Ne Nevoso de 1960.

Sistema de Coordenadas Geográficas corrigidas para o Datum SIRGAS2000 de 1983 a 10° 240 de 06 de dezembro de 1984.

Elipsóides e adotadas a partir do software ArcGis.

INFLUÊNCIA DAS UNIDADES GEOLÓGICO-AMBIENTAIS, CONSIDERANDO AS FORMAS DE RELEVO E O MANTO REGOLÍTICO NAS ADEQUABILIDADES E LIMITAÇÕES FRENTE AO USO E OCUPAÇÃO (OBRAS DE ENGENHARIA, RECURSOS HÍDRICOS, AGRICULTURA) E NOS POTENCIAIS MINERAL E GEOTURISTICO

DOMINIO GEOLÓGICO-AMBIENTAL	UNIDADE GEOLÓGICO AMBIENTAL	PADRÕES DE RELEVO / ALTITUDES	UNIDADE LITOESTRATIGRÁFICA	FORMAÇÕES SUPERFICIAIS	ADEQUABILIDADES POTENCIALIDADES	LIMITAÇÕES RECOMENDAÇÕES	REGISTRO FOTOGRÁFICO
D2 Domínio dos Sedimentos Consolidos Inconsolidados e Pouco Consolidados, Depositados em Meio Aquoso	1 DCa Planícies de Inundações Recentes	1 Planícies de Inundações Recentes	Qhi Depósitos Inconsolidados Recentes	Eterni	Planícies de inundações com alta susceptibilidade a inundações, com ocorrências de lagoas, lagos e canais fluviais ativos e/ou abandonados, de comprimento extenso e largura pequena. Os aspectos de relevo são planos e suavemente ondulados, com cotas variando entre 100 e 200 metros. Os aspectos de uso e ocupação do solo são: Pastagens de baixa qualidade e/ou sem melhoramento genético, Culturas de subsistência, Cultivo de Arroz, Cultivo de Cacau e Cultivo de Banana. Os aspectos de drenagem são: Rios de 1ª ordem, Rios de 2ª ordem, Rios de 3ª ordem, Rios de 4ª ordem, Rios de 5ª ordem, Rios de 6ª ordem, Rios de 7ª ordem, Rios de 8ª ordem, Rios de 9ª ordem, Rios de 10ª ordem, Rios de