HIPSOMETRIA

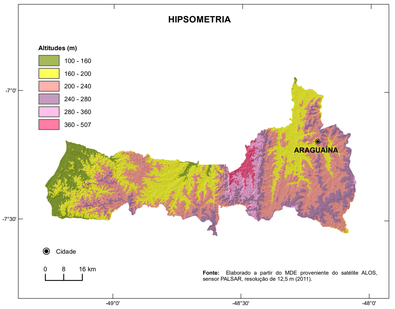

Fonte: Elaborado a partir do MDE proveniente do satélite ALOS, sensor PALSAR, resolução de 12,5 m (2011).

DECLIVIDADE

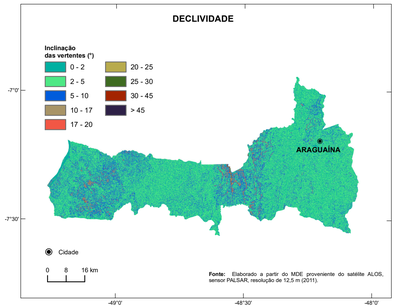

Fonte: Elaborado a partir do MDE proveniente do satélite ALOS, sensor PALSAR, resolução de 12,5 m (2011).

RELEVO

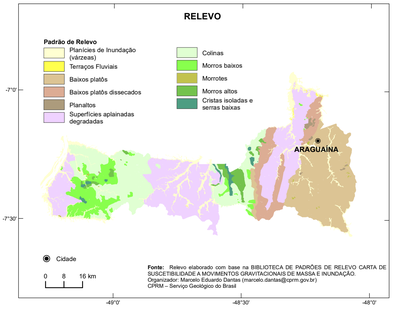

Fonte: Relevo elaborado com base na BIBLIOTECA DE PADRÕES DE RELEVO CARTA DE SUSCETIBILIDADE A MOVIMENTOS GRAVITACIONAIS DE MASSA E INUNDAÇÃO.
Organizador: Marcelo Eduardo Dantas (marcelo.dantas@cprm.gov.br)
CPRM – Serviço Geológico do Brasil

PRECIPITAÇÕES MÉDIAS ANUAIS E MENSAIS

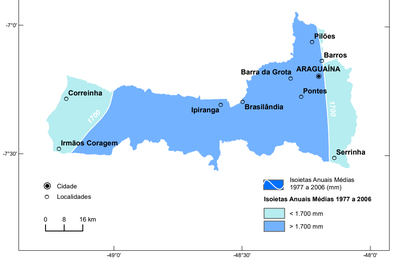

HIETOGRAMAS

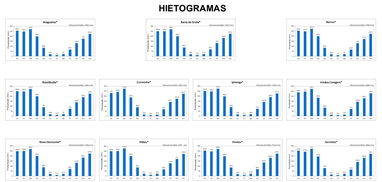

Fonte:
PINTO, E. J. de A.; AZAMBUJA, A. M. S. de; FARIAS, J. A. M.; PICKBRENNER, K.; SALGUEIRO, J. P.de B.; SOUSA, H. R. (Coords.). Atlas pluviométrico do Brasil: isoietas mensais, isoietas trimestrais, isoietas anuais, meses mais secos, meses mais chuvosos, trimestres mais secos, trimestres mais chuvosos . Brasília: CPRM; Programa Geologia do Brasil; Levantamento da Geodiversidade; Sistema de Informação Geográfica-SIG - versão 2.0; 1 DVD, Escala 1:5.000.000, atualizado em novembro/2011.
Équipe Executora: Adriana Burin Weischerfelder; André Luis M. Real dos Santos; Andressa Macêdo Silva de Azambuja; Carlos Eduardo de Oliveira Dantas; Denise Christina de Rezende Melo; Erica Cristina Machado ; Francisco F. N. Marcuzzo; Ivete Souza de Almeida; Jean Ricardo da Silva do Nascimento; José Alexandre Moreira Farias; Margarida Regueira da Costa; Osvaldolio Mendes Furtunato; Paulo de Taso R. Rodrigues;Vanessa Sartorelli Medeiros; nov., 2011.

* Médias mensais estimadas a partir das isoietas de médias mensais.

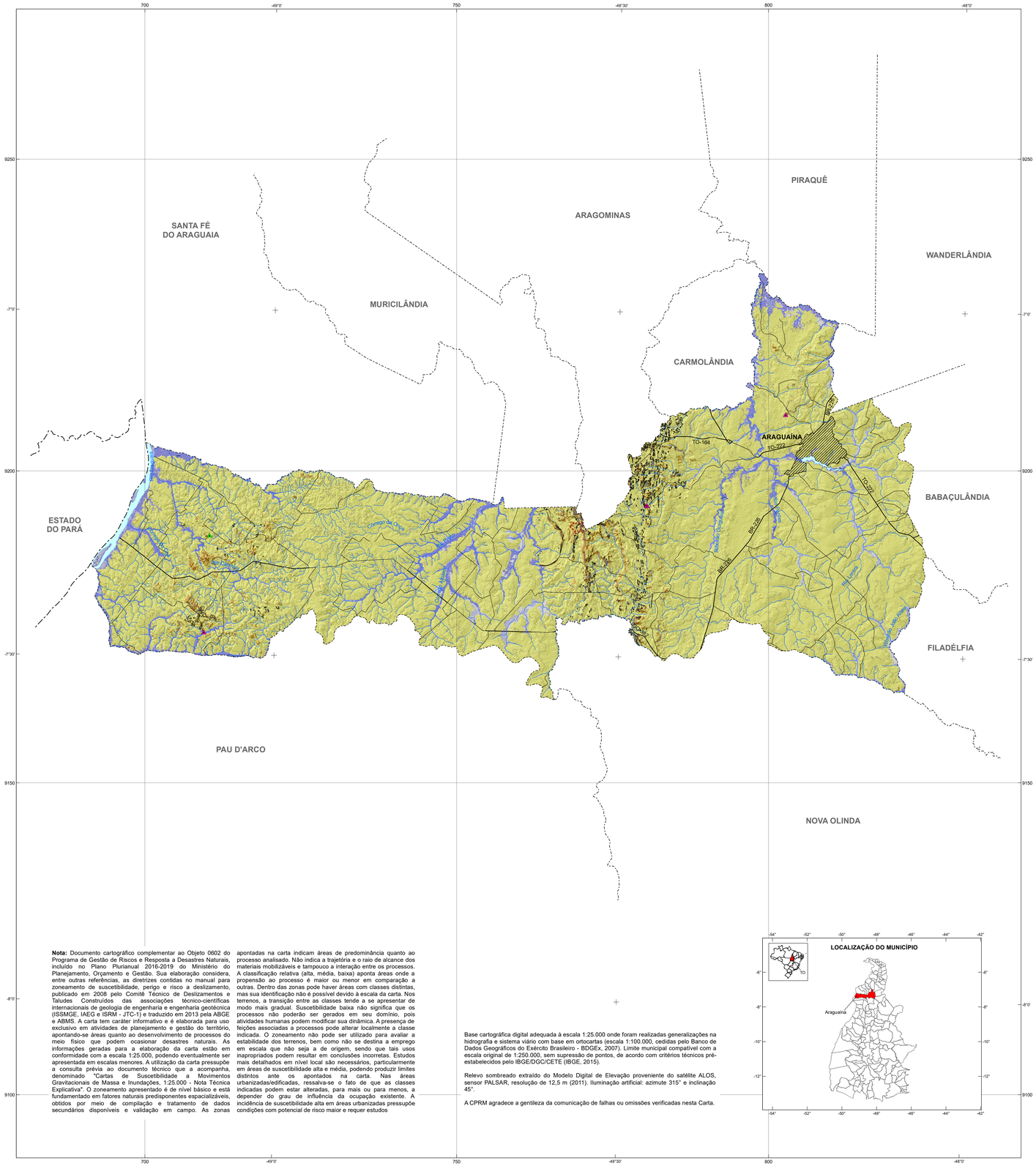

Nota: Documento cartográfico complementar ao Objeto 0602 do Programa de Gestão de Riscos e Resposta a Desastres Naturais, incluído no Plano Plurianual 2016-2019 do Ministério do Planejamento, Orçamento e Gestão. Sua elaboração considera, entre outras referências, as diretrizes contidas no manual para zoneamento de suscetibilidade, perigo e risco a deslizamento, publicado em 2008 pelo Comitê Técnico de Deslizamentos e Taludes Construídos das associações técnico-científicas internacionais de geologia de engenharia e engenharia geotécnica (ISSMGE, IAEG e ISRM - JTC-1) e traduzido em 2013 pela ABGE e ABMS. A carta tem caráter informativo e é elaborada para uso exclusivo em atividades de planejamento e gestão do território, apontando-se áreas quanto ao desenvolvimento de processos do meio físico que podem ocasionar desastres naturais. As informações geradas para a elaboração da carta estão em conformidade com a escala 1:25.000, podendo eventualmente ser apresentada em escalas menores. A utilização da carta pressupõe a consulta prévia ao documento técnico que a acompanha, denominado "Cartas de Suscetibilidade a Movimentos Gravitacionais de Massa e Inundações, 1:25.000 - Nota Técnica Explicativa". O zoneamento apresentado é de nível básico e está fundamentado em fatores naturais predisponentes espacializáveis, obtidos por meio de compilação e tratamento de dados secundários disponíveis e validação em campo. As zonas apontadas na carta indicam áreas de predominância quanto ao processo analisado. Não indica a trajetória e o raio de alcance dos materiais mobilizáveis e tampouco a interação entre os processos. A classificação relativa (alta, média, baixa) aponta áreas onde a propensão ao processo é maior ou menor em comparação a outras. Dentro das zonas pode haver áreas com classes distintas, mas sua identificação não é possível devido à escala da carta. Nos terrenos, a transição entre as classes tende a se apresentar de modo mais gradual. Suscetibilidade baixa não significa que os processos não poderão ser gerados em seu domínio, pois atividades humanas podem modificar sua dinâmica. A presença de feições associadas a processos pode alterar localmente a classe indicada. O zoneamento não pode ser utilizado para avaliar a estabilidade dos terrenos, bem como não se destina a emprego em escala que não seja a de origem, sendo que tais usos inapropriados podem resultar em conclusões incorretas. Estudos mais detalhados em nível local são necessários, particularmente em áreas de suscetibilidade alta e média, podendo produzir limites distintos ante os apontados na carta. Nas áreas urbanizadas/edificadas, ressalva-se o fato de que as classes indicadas podem estar alteradas, para mais ou para menos, a depender do grau de influência da ocupação existente. A incidência de suscetibilidade alta em áreas urbanizadas pressupõe condições com potencial de risco maior e requer estudos

Base cartográfica digital adequada à escala 1:25.000 onde foram realizadas generalizações na hidrografia e sistema viário com base em ortocartas (escala 1:100.000, cedidas pelo Banco de Dados Geográficos do Exército Brasileiro - BDGEx, 2007). Limite municipal compatível com a escala original de 1:250.000, sem supressão de pontos, de acordo com critérios técnicos pré-estabelecidos pelo IBGE/DGC/CETE (IBGE, 2015).

Relevo sombreado extraído do Modelo Digital de Elevação proveniente do satélite ALOS, sensor PALSAR, resolução de 12,5 m (2011). Iluminação artificial: azimute 315° e inclinação 45°.

A CPRM agradece a gentileza da comunicação de falhas ou omissões verificadas nesta Carta.

MINISTÉRIO DE MINAS E ENERGIA
SECRETARIA DE GEOLOGIA, MINERAÇÃO E TRANSFORMAÇÃO MINERAL

MINISTRO DE ESTADO
Bento Costa Lima Leite de Albuquerque Junior

SECRETÁRIA EXECUTIVA
Marisete Fátima Dadald Pereira

SECRETÁRIA DE GEOLOGIA, MINERAÇÃO E TRANSFORMAÇÃO MINERAL
Alexandre Vidigal de Oliveira

CPRM – SERVIÇO GEOLÓGICO DO BRASIL
CONSELHO DE ADMINISTRAÇÃO
Presidente
Otto Bittencourt Netto

Vice-Presidente
Esteves Pedro Colnago

DIRETORIA EXECUTIVA
Diretor-Presidente
Esteves Pedro Colnago

Diretor de Hidrologia e Gestão Territorial
Antônio Carlos Bacelar Nunes

Diretor de Geologia e Recursos Minerais
Márcio José Remédio

Diretor de Infraestrutura Geocientífica
Fernando Pereira de Carvalho

Diretor de Administração e Finanças
Cassiano de Souza Alves

CRÉDITOS TÉCNICOS

DEPARTAMENTO DE GESTÃO TERRITORIAL - DEGET
Maria Adelaide Mansini Maia

Divisão de Geologia Aplicada - DIGEAP
Sandra Fernandes da Silva

Coordenação Nacional Mapeamento de Áreas Suscetíveis
Tiago Antonelli

Coordenação Técnica
Maria Adelaide Mansini Maia
Marcelo Eduardo Dantas
Tiago Antonelli

Concepção Metodológica
IPT - Instituto de Pesquisas Tecnológicas
CPRM - Serviço Geológico do Brasil

Sensoriamento Remoto e Geoprocessamento
Flávia Renata Ferreira

Elaboração dos Padrões de Relevo
Deyna Pinho

Execução da Carta de Suscetibilidade
Deyna Pinho
Rodrigo Luiz Gallo Fernandes

Sistema de Informação Geográfica
Deyna Pinho
Rodrigo Luiz Gallo Fernandes
Fernanda Oliveira Piotto

DEPARTAMENTO DE HIDROLOGIA - DEHID
Frederico Cláudio Peixinho

Cartograma Hidrológico – Dados de Precipitações Médias Anuais e Mensais
Adriana Dantas Medeiros
Eber José de Andrade Pinto
Ivete Souza do Nascimento

Modelagem da Carta Preliminar de Suscetibilidade
Douglas da Silva Cabral
José Luiz Kepel Filho
Patrícia Mara Lage Simões
Raimundo Almir Costa da Conceição
Denilson de Jesus
Cristiano Vasconcelos de Freitas

DEPARTAMENTO DE INFORMAÇÕES INSTITUCIONAIS - DEINF
Edgar Shinzato

DIVISÃO DE CARTOGRAFIA - DICART
Fábio Silva da Costa

Editoração e Consolidação Cartográfica Final
Flávia Renata Ferreira
Filipe Jesus dos Santos

Elaboração de Subprodutos do Modelo Digital de Elevação
Flávia Renata Ferreira

Estagiária
Rafaela Figueiredo Cesário

QUADRO-LEGENDA A - SUSCETIBILIDADE A MOVIMENTOS GRAVITACIONAIS DE MASSA

Classe	Foto ilustrativa	Características predominantes	Área km²	Área % (*)	Área urbanizada/edificada km²	Área urbanizada/edificada % (**)
Alta		• Relevo: borda de planaltos residuais, morrotes, morros altos, cristas isoladas e serras baixas; • Forma das encostas: côncavas a retilíneas; • Amplitudes: 40 a 500 m; • Declividades: 10 a 45°, paredões sub-verticais; • Litologia: mica xistos e xistos carbonáticos; • Densidade de lineamentos/estruturas: baixa/média; • Solos: moderadamente evoluídos e pouco profundos; • Processos: deslizamento, queda e rolamento de blocos.	3,18	0,08	0,00	0,00
Média		• Relevo: superfícies aplainadas retocadas ou degradadas, morrotes, morros altos, cristas isoladas e serras baixas; • Forma das encostas: convexas a retilíneas e côncavas, com anfiteatros de cabeceira de drenagem; • Amplitudes: 10 a 300 m; • Declividades: 0 a 45°, em alguns pontos apresentamparedões subverticais; • Litologia: mica xistos, xistos carbonáticos, ortognaisses, anfibolitos; • Densidade de lineamentos/estruturas: baixa; • Solos: moderadamente evoluídos e moderadamente profundos; • Processos: deslizamento, queda de blocos, rastejo, ravinamento.	93,10	2,32	0,26	0,35
Baixa		• Relevo: planícies de inundação, superfícies aplainadas conservadas, superfícies aplainadas retocadas ou degradadas, terraços fluviais, baixos platôs e colinas; • Forma das encostas: convexas suavizadas e topos amplos; • Amplitudes: < 30 m; • Declividades: < 5°; • Litologia: gnaisses, ortognaisses, late e depósitos aluvionares; • Densidade de lineamentos/estruturas: baixa; • Solos: aluviais nas planícies, evoluídos e profundos nas colinas, com formações lateríticas nas superfícies aplainadas; • Processos: rastejo, ravinamento, voçoroca e erosão laminar.	3.908,12	97,60	74,46	99,65

(*) Porcentagem em relação à área do município. (**) Porcentagem em relação à área urbanizada/edificada do município.

QUADRO-LEGENDA B - SUSCETIBILIDADE A INUNDAÇÕES

Classe	Foto ilustrativa	Características predominantes	Área km²	Área % (*)	Área urbanizada/edificada km²	Área urbanizada/edificada % (**)
Alta		• Relevo: planícies aluviais atuais com amplitudes e declividades muito baixas (< 2°); • Solos: hidromórficos, emterrenos situados ao longo de curso d'água, mal drenados e com nível d'água subterrâneo aflorante a raso; • Altura de inundação: até 5 m em relação à borda da calha do leito regular do curso d'água; • Processos: inundação, enchente, solapamento de margem e assoreamento.	163,32	1,00	0,65	0,87
Média		• Relevo: planícies aluviais atuais, terraços fluviais baixos e/ou flancos de encostas, com amplitudes e declividades baixas (< 5°); • Solos: hidromórficos e não hidromórficos, em terrenos argilo-arenosos e com nível d'água subterrâneo raso a pouco profundo; • Altura de inundação: entre 5 e 8 m em relação à borda da calha do leito regular do curso d'água; • Processos: inundação, enchente, solapamento de margem e assoreamento.	79,68	1,99	0,39	0,52
Baixa		• Relevo: terraços fluviais altos e/ou flancos de encostas, transição para superfícies aplainadas ou baixos platôs, rampas de alúvio-colúvio, com amplitudes e declividades baixas (< 5°); • Solos: hidromórficos e não hidromórficos, em terrenos argilo-arenosos e com nível d'água subterrâneo pouco profundo; • Altura de inundação: acima de 8 m em relação à borda da calha do leito regular do curso d'água; • Processos: inundação, enchente, solapamento de margem e assoreamento.	39,91	4,08	0,26	0,34

(*) Porcentagem em relação à área do município. (**) Porcentagem em relação à área urbanizada/edificada do município.

Feições associadas a movimentos gravitacionais de massa e processos correlatos

- Ravina/boçoroca indicativa de suscetibilidade local/pontual decorrente de processos erosivos, que podem induzir movimentos gravitacionais de massa
- Cicatriz de deslizamento recente indicativa de suscetibilidade local/pontual (natural)
- Campo de bloco rochoso suscetível a quedas, rolamentos ou tombamentos
- Paredão rochoso suscetível a quedas ou desplacamentos

Fonte: Feições obtidas por meio de fotointerpretação de ortofotos (Projeto de Atualização Cartográfica do Estado de São Paulo, escala 1:25.000, resolução 1 m, 2012) e levantamento de campo.

Corridas de massa e Enxurradas

- Bacia de drenagem com alta suscetibilidade à geração de enxurrada, que pode atingir trechos planos e distantes situados à jusante, induzindo, ainda, solapamento de talude marginal (incidência: 2,62 Km², que corresponde a 0,07% da área do município; sem ocorrência próxima às áreas urbanizadas).

Convenções Cartográficas

- Área urbanizada/edificada
- Estrada pavimentada
- Estrada não pavimentada
- Limite municipal
- Limite estadual
- Curva de nível (espaçamento de 40 m)
- Curso d'água perene
- Massa d'água
- Alagado / Área úmida

Fonte: Áreas urbanizadas/edificadas obtidas/atualizadas a partir de fotointerpretação de ortofotos cedidas pelo Projeto de Atualização Cartográfica do Estado de São Paulo (2012). Curvas de nível geradas a partir do MDE do Projeto Mapeia São Paulo (2012).

Obs: As áreas urbanizadas/edificadas incluem: áreas urbanizadas propriamente ditas, equipamentos urbanos, assentamentos precários, chácaras e indústrias.

Nota: A Carta de Suscetibilidade a Movimentos Gravitacionais de Massa e Inundações, está em consonância com os objetivos 1, 2, 9, 11 e 13 das ODS propostas pela ONU, na Agenda 2030 (http://www.agenda2030.org.br/sobre/). A Agenda 2030 corresponde a um plano de ação para o desenvolvimento sustentável, propostos por líderes mundiais, para erradicar a pobreza, proteger o planeta e garantir que as pessoas alcancem a paz e a prosperidade. O Plano de Ação contém o conjunto de 17 Objetivos de Desenvolvimento Sustentável – ODS, os quais constituem tarefas para todas as pessoas, em todas as partes, a serem cumpridas até 2030.

CARTA DE SUSCETIBILIDADE A MOVIMENTOS GRAVITACIONAIS DE MASSA E INUNDAÇÃO

MUNICÍPIO DE ARAGUAÍNA - TO

ESCALA 1:300.000

0 5 10 15 20 km

PROJEÇÃO UNIVERSAL TRANSVERSA DE MERCATOR
Origem da quilometragem UTM: Equador e Meridiano Central 51° W. Gr.,
acrescidas as constantes 10000 km e 500 km, respectivamente.
Datum horizontal: SIRGAS2000

ABRIL 2020

PAC PROGRAMA DE ACELERAÇÃO DO CRESCIMENTO
SERVIÇO GEOLÓGICO DO BRASIL – CPRM
Secretaria de **Geologia, Mineração e Transformação Mineral**
Ministério de **Minas e Energia**
PÁTRIA AMADA BRASIL GOVERNO FEDERAL

13/04/2020