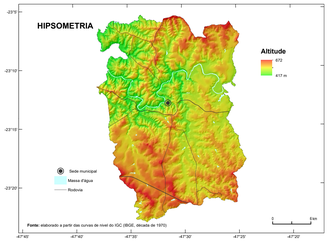

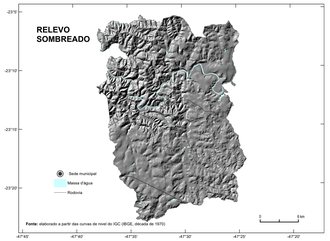

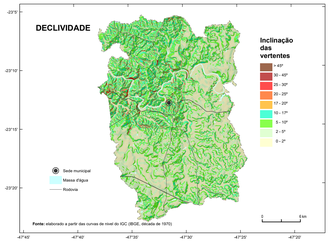

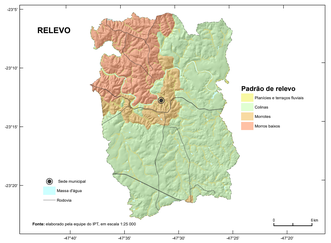

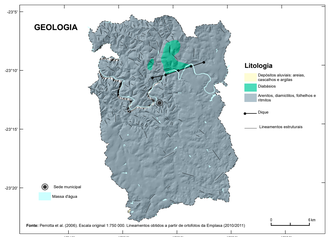

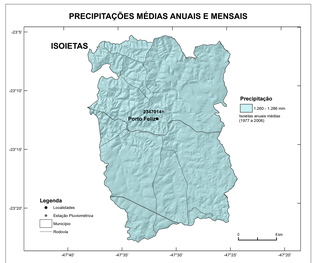

Fonte: elaborado por CPRM - Atlas Pluviométrico do Brasil (PINTO et al., 2011). * Médias mensais estimadas a partir das isoietas de médias mensais.

EQUAÇÕES DE CHUVAS

Equações Intensidade – Duração –Frequência (IDF) adotadas para Porto Feliz, a partir dos dados da Estação Pluviométrica Porto Feliz, Códigos 02347014 (ANA) e E4 -118 (DAEE):

10min < t < 24 h

Onde:

i é a intensidade da chuva (mm/h)
T é o tempo de retorno (anos)
t é a duração da precipitação (minutos)

As equações são válidas para tempo de retorno de até 100 anos.

Fonte: elaborado por CPRM, com base em Pinto (2020)

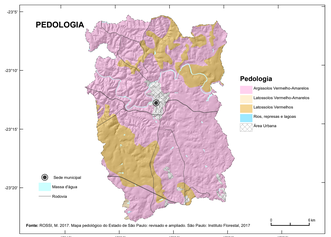

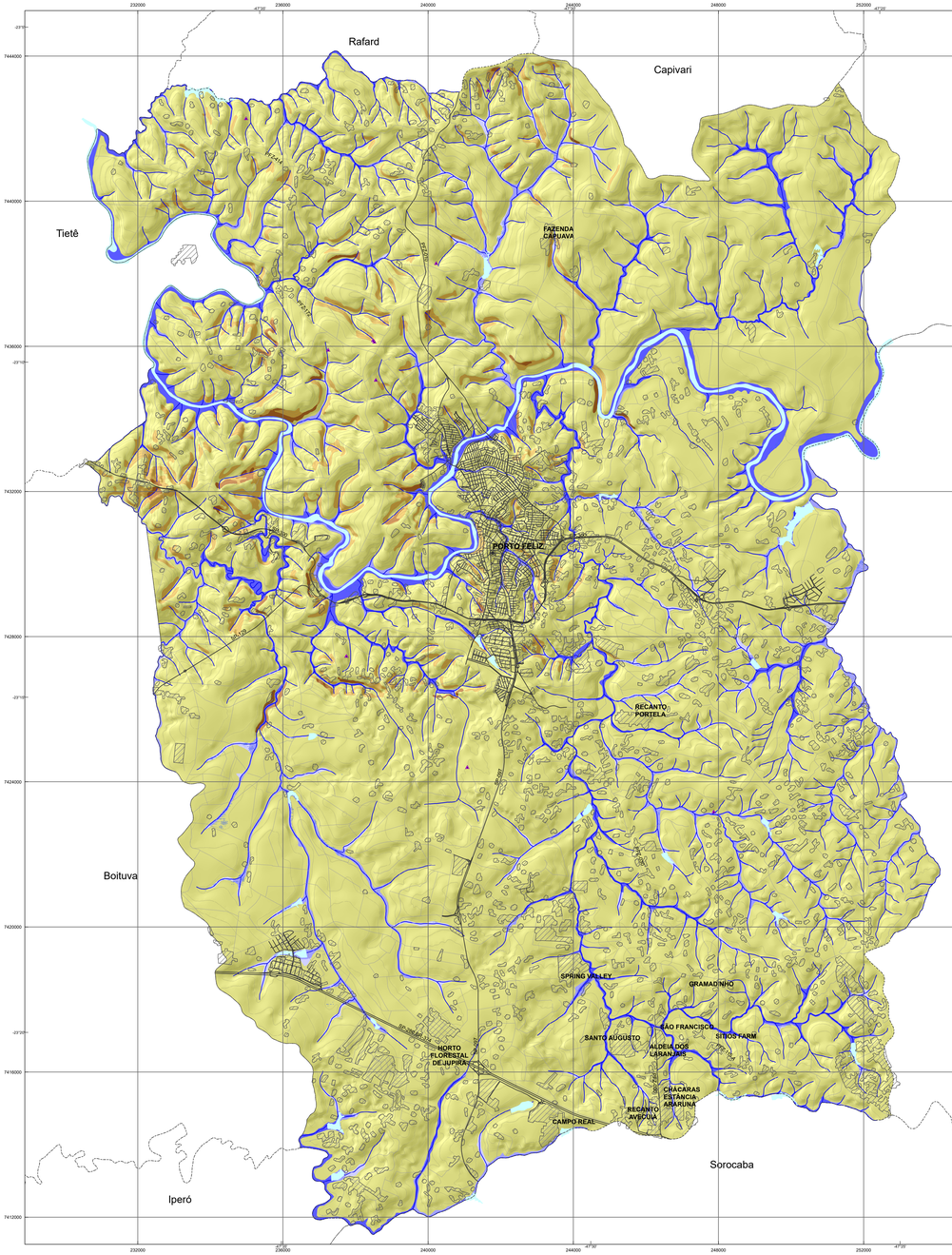

Feições e processos correlatos

Ravina/boçoroca, indicativa de suscetibilidade local/pontual decorrente de processos erosivos, que podem induzir movimentos gravitacionais de massa

Alagado/área úmida

Obs: Feições obtidas a partir de ortofotos da Emplasa (2010/2011) e relevo sombreado gerado a partir do modelo digital de superfície - MDS da Emplasa (2010/2011), com iluminação artificial (azimute 45° e inclinação 45°)

Quadro-legenda A - Suscetibilidade a movimentos gravitacionais de massa

Classe de suscetibilidade	Foto ilustrativa	Características predominantes	Área km²	Área % (*)	Área urbanizada/ edificada km²	Área urbanizada/ edificada % (**)
Alta		• Relevo: morros baixos e morrotes; • Forma das encostas: retilíneas e côncavas, com anfiteatros de cabeceiras de drenagem abruptos; • Amplitudes: 40 m a 80 m; • Declividades: > 25°; • Litologia: Arenito, Diamictito, Folhelho e Ritmito; • Densidade de lineamentos/estruturas: alta; • Solos: Argissolos Vermelho-Amarelos; e • Processos: deslizamento.	1,8	0,3	0,1	0,2
Média		• Relevo: morros baixos e morrotes; • Forma das encostas: convexas a retilíneas e côncavas, com anfiteatros de cabeceira de drenagem; • Amplitudes: 20 m a 60 m; • Declividades: 10° a 30°; • Litologia: Arenito, Diamictito, Folhelho e Ritmito; • Densidade de lineamentos/estruturas: média; • Solos: Argissolos Vermelho-Amarelos; e • Processos: deslizamento.	14,1	2,5	1,0	2,0
Baixa		• Relevo: planícies e terraços fluviais e colinas; • Forma das encostas: convexas suavizadas e topos amplos; • Amplitudes: < 40 m; • Declividades: < 15°; • Litologia: Arenito, Diamictito, Folhelho e Ritmito; • Densidade de lineamentos/estruturas: baixa; • Solos: Argissolos Vermelho-Amarelos e Latossolos Vermelhos; e • Processos: deslizamento.	541,9	97,2	47,8	97,8

(*) Porcentagem em relação à área do município. (**) Porcentagem em relação à área urbanizada/edificada do município.

Quadro-legenda B – Suscetibilidade a inundações e/ou alagamentos

Classe de suscetibilidade	Foto ilustrativa	Características predominantes: Locais	Características predominantes: Bacias de drenagem contribuintes	Área km²	Área % (*)	Área urbanizada/ edificada km²	Área urbanizada/ edificada % (**)
Alta		• Relevo: planícies aluviais atuais, com amplitudes e declividades muito baixas (< 2°); • Solos: hidromórficos, em terrenos situados ao longo de curso d'água, mal drenados e com nível d'água subterrâneo aflorante a raso; • Altura da inundação: até 2 m em relação à borda da calha do leito regular do curso d'água; e • Processos: inundação, alagamento e assoreamento.	• Área de contribuição: grande; • Formato: tendendo a circular; • Densidade de drenagem: alta; • Padrão dos canais fluviais: tendendo a sinuoso; e • Relação de relevo: amplitude baixa e canal principal longo.	19,38	3,48	0,70	1,43
Média		• Relevo: terraços fluviais baixos e/ou flancos de encostas, com amplitudes e declividades baixas (< 5°); • Solos: hidromórficos e não hidromórficos, em terrenos argilo-arenosos e com nível d'água subterrâneo raso a pouco profundo; • Altura da inundação: entre 2 m e 4 m em relação à borda da calha do leito regular do curso d'água; e • Processos: inundação, alagamento e assoreamento.	• Área de contribuição: intermediária; • Formato: circular a alongado; • Densidade de drenagem: média; • Padrão dos canais fluviais: sinuoso a retilíneo; e • Relação de relevo: amplitude média e canal principal intermediário.	11,37	2,04	0,36	0,74
Baixa		• Relevo: terraços fluviais altos e/ou flancos de encostas, com amplitudes e declividades baixas (< 5°); • Solos: não hidromórficos, em terrenos silto-arenosos e com nível d'água subterrâneo pouco profundo; • Altura da inundação: acima de 4 m em relação à borda da calha do leito regular do curso d'água; e • Processos: inundação, alagamento e assoreamento.	• Área de contribuição: pequena; • Formato: tendendo a alongado; • Densidade de drenagem: baixa; • Padrão dos canais fluviais: tendendo a retilíneo; e • Relação de relevo: amplitude alta e canal principal curto.	5,43	0,97	0,15	0,31

(*) Porcentagem em relação à área do município. (**) Porcentagem em relação à área urbanizada/edificada do município.

INSTITUTO DE PESQUISAS TECNOLÓGICAS DO ESTADO DE SÃO PAULO – IPT

CENTRO DE TECNOLOGIAS GEOAMBIENTAIS – CTGeo

EQUIPE TÉCNICA

Coordenação
Omar Yazbek Bitar
Sofia Júlia Alves Macedo Campos
Ana Candida Melo Cavani Monteiro

Execução
Laboratório de Recursos Hídricos e Avaliação Geoambiental
Ana Candida Melo Cavani Monteiro
Ana Maria de Azevedo Dantas Marins
Antonio Gimenez Filho
Antonio José Catti Balsdore
Caio Pompeu Cavalheri
Clarissa Ban Martin Soto
Fausto Luis Jomarc
Fernando Shinohara
Guilherme de Paula Santos Cortez
Karoline Alves de Araújo
Luiz Gustavo Faccini
Nádia Franqueiro Correa
Nivaldo Paulon
Omar Yazbek Bitar
Priscilla Moreira Argento
Sofia Júlia Alves Macedo Campos

Seção de Investigações, Riscos e Desastres Naturais
Alessandra Cristina Corsi
Marcelo Fischer Gramani

LOCALIZAÇÃO DO MUNICÍPIO NO ESTADO DE SÃO PAULO

Convenções Cartográficas

- Sede municipal
- Limite municipal
- Área urbanizada/edificada
- Via pavimentada
- Via sem pavimentação
- Massa d'água
- Curso d'água
- Curva de nível (espaçamento de 20 m)

Fonte: Sistema vário e áreas urbanizadas/edificadas obtidos a partir de ortofotos da Emplasa (2010/2011). Obs.: as áreas urbanizadas/edificadas incluem áreas urbanizadas/edificadas, sistema viário, pátios de estacionamento, praças/ruas, chácaras e indústrias. Limite municipal de arquivo vetorial cedido pelo IGC. Demais informações Projeto Cisat. Malha viária: Dersa, 2010. Massa d'água: levantamento de dados do estado. DAEE/Prefeitura – Hidrosistão Engenharia (2016).

Link: https://www.ipt.br/download.php/uploads/1690-Nota_tecnica_CPRM.pdf

Nota 1: Documento cartográfico cuja elaboração considera, entre outras referências, as diretrizes contidas no manual *Geomorphological mapping*, de Dramis, Sauro e Soldati (2011), e as diretrizes de 2008 do Comitê Técnico de Deslizamentos e Taludes Construídos, das associações técnico-científicas internacionais de geologia de engenharia e engenharia geológica (ISSMGE, IAEG e ISRM - JTC-1) e traduzido em 2013 pela ABGE e ABMS. A carta tem caráter informativo e é elaborada para uso exclusivo em atividades de planejamento e gestão do território, apontando-se áreas quanto ao desenvolvimento de processos do meio físico que podem ocasionar desastres naturais. As informações geradas para a elaboração da carta estão em conformidade com a escala 1:25.000, podendo eventualmente ser apresentada em escalas menores. A utilização da carta pressupõe a consulta prévia ao documento técnico que a acompanha, denominado "Cartas de Suscetibilidade a Movimentos Gravitacionais de Massa e Inundações, 1:25.000 - Nota Técnica Explicativa". A suscetibilidade é entendida como a parte do meio físico que reúne condições e/ou evidências predisponentes espacializáveis, obtidas por meio de compilação e tratamento de dados secundários disponíveis e validação em campo. As zonas apontadas na carta indicam áreas de predominância quanto ao processo analisado. Não indica a trajetória e o raio de alcance dos materiais mobilizáveis e tampouco a interação entre os processos. A classificação relativa (alta, média, baixa) aponta áreas onde a propensão ao processo é maior ou menor em comparação a outras. Dentro das zonas pode haver áreas com classes distintas, mas sua identificação não é possível devido à escala da carta. Nos terrenos, a transição entre as classes tende a se apresentar de modo mais gradual. Suscetibilidade baixa não significa que os processos não poderão ser gerados em seu domínio, pois atividades humanas podem modificar sua dinâmica. A suscetibilidade é uma propriedade intrínseca dos terrenos e independe do uso e ocupação. Este último pode ser utilizado para avaliar a estabilidade dos terrenos, bem como não se destina a empregos em escala que não seja a de origem, sendo que tais usos inapropriados podem resultar em conclusões incorretas. Estudos mais detalhados em nível local são necessários, particularmente em áreas de suscetibilidade alta e média, podendo produzir limites distintos ante os apontados na carta. Nas áreas urbanizadas/edificadas, ressalva-se o fato de que as classes indicadas podem estar alteradas, para mais ou para menos, a depender do grau de influência da ocupação existente. A incidência de suscetibilidade alta em áreas urbanizadas pressupõe condições com potencial de risco maior e requer estudos específicos.

Nota 2: Documento cartográfico elaborado pelo Instituto de Pesquisas Tecnológicas do Estado de São Paulo (IPT) no âmbito das atividades do Programa Estadual de Prevenção de Desastres Naturais e de Redução de Riscos (PDN), estabelecido pelo Decreto Estadual 64.873/2019 e coordenado pela Casa Militar/Coordenadoria Estadual de Proteção e Defesa Civil do Estado de São Paulo (CMIL/CEPDEC), em cooperação com o Serviço Geológico do Brasil (CPRM) e apoio da Secretaria de Desenvolvimento Econômico do Estado de São Paulo (SDE).

CARTA DE SUSCETIBILIDADE A MOVIMENTOS GRAVITACIONAIS DE MASSA E INUNDAÇÕES

MUNICÍPIO DE PORTO FELIZ - SP

1:50.000

0 2 km

PROJEÇÃO UNIVERSAL TRANSVERSA DE MERCATOR
Origem da quilometragem UTM: Equador e Meridiano Central 45° W Gr.,
acrescidas as constantes 10.000 km e 500 km, respectivamente.
Datum horizontal: SIRGAS 2000

DEZEMBRO 2020

SÃO PAULO GOVERNO DO ESTADO

ipt

CPRM Serviço Geológico do Brasil