

MINISTÉRIO DE MINAS E ENERGIA  
SECRETARIA DE GEOLOGIA, MINERAÇÃO E  
TRANSFORMAÇÃO MINERAL

 CPRM - SERVIÇO GEOLÓGICO DO BRASIL  
PRODEEM - PROGRAMA DE DESENVOLVIMENTO  
ENERGÉTICO DOS ESTADOS EM UNICÍTIOS

*PROJETO CADASTRO  
DE FONTES DE  
ABASTECIMENTO POR  
ÁGUA SUBTERRÂNEA*

*ALAGOAS*

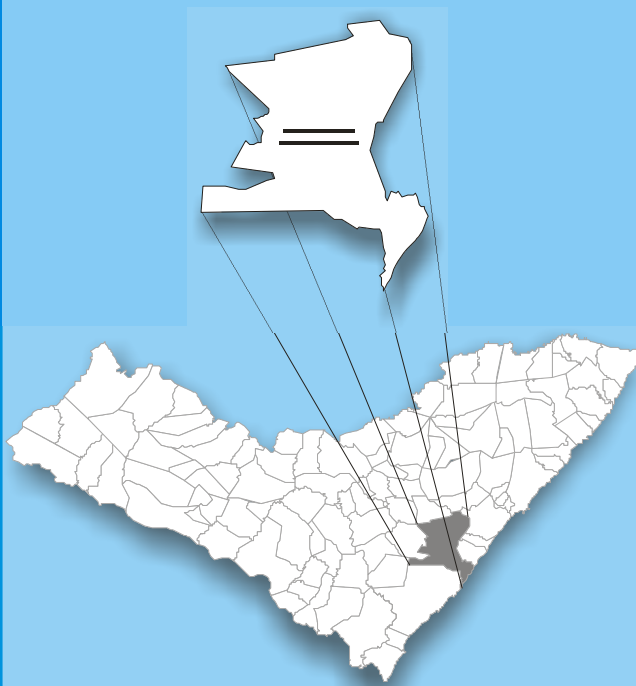
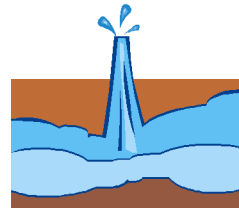

*DIAGNÓSTICO DO MUNICÍPIO  
DE SÃO MIGUEL DOS CAMPOS*

Agosto/2005



Secretaria de Geologia,  
Mineração e Transformação Mineral  
Secretaria de Planejamento  
e Desenvolvimento Energético

Ministério de  
Minas e Energia



---

MINISTÉRIO DE MINAS E ENERGIA  
*Silas Rondeau Cavalcante Silva*  
Ministro de Estado

SECRETARIA EXECUTIVA  
*Nelson José Hubner Moreira*  
Secretário Executivo

---

SECRETARIA DO PLANEJAMENTO E  
DESENVOLVIMENTO ENERGÉTICO  
*Márcio Pereira Zimmermam*  
Secretário

---

SECRETARIA DE GEOLOGIA, MINERAÇÃO  
E TRANSFORMAÇÃO MINERAL  
*Cláudio Scliar*  
Secretário

---

PROGRAMA LUZ PARA TODOS  
*Aurélio Pavão*  
Diretor

PROGRAMA DE DESENVOLVIMENTO  
ENERGÉTICO DOS ESTADOS E  
MUNICÍPIOS  
PRODEEM  
*Luiz Carlos Vieira*  
Diretor

---

Serviço Geológico do Brasil – CPRM

*Agamenon Sérgio Lucas Dantas*  
Diretor-Presidente

*José Ribeiro Mendes*  
Diretor de Hidrologia e Gestão Territorial

*Manoel Barretto da Rocha Neto*  
Diretor de Geologia e Recursos Minerais

*Ávaro Rogério Alencar Silva*  
Diretor de Administração e Finanças

*Fernando Pereira de Carvalho*  
Diretor de Relações Institucionais e  
Desenvolvimento

*Frederico Cláudio Peixinho*  
Chefe do Departamento de Hidrologia

*Fernando Antonio Carneiro Feitosa*  
Chefe da Divisão de Hidrogeologia e Exploração

*Ivanaldo Vieira Gomes da Costa*  
Superintendente Regional de Salvador

*José Wilson de Castro Temáteo*  
Superintendente Regional de Recife

*Hébio Pereira*  
Superintendente Regional de Belo Horizonte

*Darlan Filgueira Maciel*  
Chefe da Residência de Fortaleza

*Francisco Batista Teixeira*  
Chefe da Residência Especial de Teresina

---

Ministério de Minas e Energia  
Secretaria de Planejamento e Desenvolvimento Energético  
Secretaria de Geologia, Mineração e Transformação Mineral  
Programa Luz Para Todos  
Programa de Desenvolvimento Energético dos Estados e Municípios - PRODEEM  
Serviço Geológico do Brasil - CPRM  
Diretoria de Hidrologia e Gestão Territorial

**PROJETO CADASTRO DE FONTES DE ABASTECIMENTO POR  
ÁGUA SUBTERRÂNEA  
ESTADO DE ALAGOAS**

***DIAGNÓSTICO DO MUNICÍPIO DE SÃO MIGUEL DOS  
CAMPOS***

**ORGANIZAÇÃO DO TEXTO**

João de Castro Mascarenhas  
Breno Augusto Beltrão  
Luiz Carlos de Souza Junior

Recife  
Agosto/2005

**COORDENAÇÃO GERAL**

Frederico Cláudio Peixinho - DEHID

**COORDENAÇÃO TÉCNICA**

Fernando Antônio C. Feitosa - DIHEXP

**COORDENAÇÃO ADMINISTRATIVO-FINANCEIRA**

José Emilio C. de Oliveira - DIHEXP

**APOIO TÉCNICO-ADMINISTRATIVO**

Sara Maria Pinotti Benvenuti-DIHEXP

**COORDENAÇÃO REGIONAL**

Jaime Quintas dos S. Colares - REFO

Francisco C. Lages C. Filho - RESTE

João Alfredo C. L. Neves - SUREG-RE

João de Castro Mascarenhas - SUREG-RE

José Alberto Ribeiro - REFO

José Carlos da Silva - SUREG-RE

Luiz Fernando C. Bomfim - SUREG-SA

Oderson A. de Souza Filho - REFO

**EQUIPE TÉCNICA DE CAMPO****SUREG-RE**

Ari Teixeira de Oliveira

Breno Augusto Beltrão

Cícero Alves Ferreira

Cristiano de Andrade Amaral

Dunaldson Eliezer G. A. da Rocha

Franklin de Moraes

Frederico José Campelo de Souza

Jardo Caetano dos Santos

João de Castro Mascarenhas

Jorge Luiz Fortunato de Miranda

José Wilson de Castro Temoteo

Luiz Carlos de Souza Júnior

Manoel Julio da Trindade G. Galvão

Saulo de Tarso Monteiro Pires

Sérgio Monhezuma Santoianni Guerra

Simeones Néri Pereira

Valdecílio Galvão Duarte de Carvalho

Vanildo Almeida Mendes

**SUREG-SA**

Edmilson de Souza Rosas

Edvaldo Lima Mota

Hermínio Brasil Vilaverde Lopes

João Cardoso Ribeiro M. Filho

José Cláudio Viegas

Luis Henrique Monteiro Pereira

Pedro Antônio de Almeida Couto

Vânia Passos Borges

**SUREG-BH**

Angélica Garcia Soares

Eduardo Jorge Machado Simões

Ely Soares de Oliveira

Haroldo Santos Viana

Reynaldo Murilo D. Alves de Brito

**REFO**

Ângelo Trévia Vieira

Felcissimo Melo

Francisco Alves Pessoa

Jáder Parente Filho

José Roberto de Carvalho Gomes

Liano Silva Veríssimo

Luiz da Silva Coelho

Robério Bão de Aguiar

**RESTE**

Antonio Reinaldo Soares Filho

Carlos Antônio Luz

Cipriano Gomes Oliveira

Heinz Alfredo Trein

Ney Gonzaga de Souza

**EM DESTAQUE**

Almir Araújo Pacheco - SUREG-BE

Ana Cláudia Vieiro - SUREG-PA

Bráulio Robério Caye - SUREG-PA

Carlos J. B. Aguiar - SUREG-MA

Geraldo de B. Pimentel - SUREG-PA

Paulo Pontes Araújo - SUREG-BE

Tomás Edson Vasconcelos - SUREG-CO

**RECENSEADORES**

Acácio Ferreira Júnior

Adriana de Jesus Felipe

Aleron Falieri Suarez

Almir Gomes Freire - CPRM

Ângela Aparecida Pezzuti

Antonio Celso R. de Melo - CPRM

Antonio Edilson Pereira de Souza

Antonio Jean Fontenele Menezes

Antonio Manoel Marciano Souza

Antonio Marques Honorato

Armando Arruda C. Filho - CPRM

Carlos A. G.ões de Almeida - CPRM

Celso Viana Marciel

Cícero René de Souza Barbosa

Cláudio Marcio Fonseca Vilhena

Claudionor de Figueiredo

Cleiton Pierre da Silva Viana

Cristiano Alves da Silva

Edivaldo Fateicha - CPRM

Eduardo Benevides de Freitas

Eduardo Fortes Cristóstomos

Eliomar Coutinho Barreto

Emanuelly de Almeida Leão

Emerson Garret Menor

Emicles Pereira C. de Souza

Érika Pecconnick Ventura

Ervai Manoel Linden - CPRM

Ewerton Torres de Melo

Fábio de Andrade Lima

Fábio de Souza Pereira

Fábio Luiz Santos Faria

Francisco Augusto A. Lima

Francisco Edson Alves Rodrigues

Francisco Ivanir Medeiros da Silva

Francisco José Vasconcelos Souza

Francisco Lima Aguiar Junior

Francisco Pereira da Silva - CPRM

Frederico Antonio Araújo Meneses

Geancarlo da Costa Viana

Genivaldo Ferreira de Araújo

Gustavo Lira Meyer

Haroldo Brito de Sá

Henrique Cristiano C. Alencar

Jamile de Souza Ferreira

Jaqueline Almeida de Souza

Jefté Rocha Holanda

João Carlos Fernandes Cunha

João Luis Alves da Silva

Joelza de Lima Enéas

Jorge Hamilton Quidute Goes

José Carlos Lopes - CPRM

Joselito Santiago Lima

Josemar Moura Bezerril Junior

Julio Vale de Oliveira

Kênia Nogueira Diêgenes

Marcos Aurélio C. de Gás Filho

Matheus Medeiros Mendes Carneiro

Michel Pinheiro Rocha

Narcelya da Silva Araújo

Nicácia Débora da Silva

Oscar Rodrigues Acioly Júnior

Paula Francinete da Silveira Baia

Paulo Eduardo Melo Costa

Paulo Fernando Rodrigues Galindo

Pedro Hermano Barreto Magalhães

Raimundo Correa da Silva Neto

Ramiro Francisco Bezerra Santos

Raul Frota Gonçalves

Saulo Moreira de Andrade - CPRM

Sérvulo Fernandez Cunha

Thiago de Menezes Freire

Valdirene Carneiro Albuquerque

Vicente Calixto Duarte Neto - CPRM

Vilmar Souza Leal - CPRM

Wagner Ricardo R. de Alkimim

Walter Lopes de Moraes Junior

**TEXTO****ORGANIZAÇÃO**

Breno Augusto Beltrão

João de Castro Mascarenhas

Luiz Carlos de Souza Junior

**CARACTERIZAÇÃO DO MUNICÍPIO E****DIAGNÓSTICO DOS POÇOS****CADASTRADOS**

Breno Augusto Beltrão

Frederico José Campelo de Souza

Jardo Caetano dos Santos

João de Castro Mascarenhas

Luiz Carlos de Souza Júnior

**ASPECTOS SOCIOECONÔMICOS**

Breno Augusto Beltrão

Liliane Assunção Serra Ramos Campos

Mária Lúcia Acioli Beltrão

**FIGURAS ILUSTRATIVAS**

Aloizio da Silva Leal

Fabiane de Andrade Lima Amorim Albino

Jaqueline Pontes de Lima

Núbia Chaves Guerra

Waldir Duarte Costa Filho

**MAPAS DE PONTOS D'ÁGUA**

Robson de Carlo Silva

Fabiane de Andrade Lima Amorim Albino

**BANCO DE DADOS****Desenvolvimento dos Sistemas**

Josias Barbosa de Lima

Ricardo César Bustillos Villafan

**Coordenação**

Francisco Edson Mendonça Gomes

**Administração**

Eriveldo da Silva Mendonça

**Consistência**

Breno Augusto Beltrão

**EDITORIAÇÃO ELETRÔNICA**

Aline Oliveira de Lima

Fabiane de Andrade Lima Amorim Albino

Jaqueline Pontes de Lima

**SUPORTE TÉCNICO DE EDITORAÇÃO**

Claudio Scheid

José Pessoa Veiga Junior

Manoel Júlio da T. Gomes Galvão

Roberto Batista dos Santos

**ANALISTA DE INFORMAÇÕES**

Dalvanise da Rocha S. Bezerril

CPRM - Serviço Geológico do Brasil

Projeto cadastro de fontes de abastecimento por água subterrânea. Diagnóstico do município de São Miguel dos Campos, estado de Alagoas/ Organizado [por] João de Castro Mascarenhas, Breno Augusto Beltrão, Luiz Carlos de Souza Junior. Recife: CPRM/PRODEEM, 2005.  
12 p. + anexos

"Projeto Cadastro de Fontes de Abastecimento por Água Subterrânea, estado de Alagoas"

1. Hidrogeologia - Alagoas - Cadastros. 2. Água subterrânea - Alagoas - Cadastros. I. Mascarenhas, João de Castro org. II. Beltrão, Breno Augusto org. III. Souza Júnior, Luiz Carlos de org. I. Titulo.

CDD 551.49098135

## APRESENTAÇÃO

---

A CPRM – Serviço Geológico do Brasil, cuja missão é gerar e difundir conhecimento geológico e hidrológico básico para o desenvolvimento sustentável do Brasil, desenvolve no Nordeste brasileiro, para o Ministério de Minas e Energia, ações visando o aumento da oferta hídrica, que estão inseridas no Programa de Água Subterrânea para a Região Nordeste, em sintonia com os programas do governo federal.

Executado por intermédio da Diretoria de Hidrologia e Gestão Territorial, desde o início o programa é orientado para uma filosofia de trabalho participativa e interdisciplinar e, atualmente, para fomentar ações direcionadas para inclusão social e redução das desigualdades sociais, priorizando ações integradas com outras instituições, visando assegurar a ampliação dos recursos naturais e, em particular, dos recursos hídricos subterrâneos, de forma compatível com as demandas da região nordestina.

É neste contexto que está sendo executado o Projeto Cadastro de Fontes de Abastecimento por Água Subterrânea, localizado no semi-árido do Nordeste, que engloba os estados do Piauí, Ceará, Rio Grande do Norte, Paraíba, Pernambuco, Alagoas, Sergipe, Bahia, norte de Minas Gerais e do Espírito Santo. Embora com múltiplas finalidades, este projeto visa atender diretamente as necessidades do PRODEEM, no que se refere à indicação de poços tubulares em condições de receber sistemas de bombeamento por energia solar.

Assim, esta contribuição técnica de significado alcance social do Ministério de Minas e Energia, em parceria com a Secretaria de Geologia, Mineração e Transformação Mineral e com o Serviço Geológico do Brasil, servirá para dar suporte aos programas de desenvolvimento da região, com informações consistentes e atualizadas e, sobretudo, dará subsídios ao Programa Fome Zero, no tocante às ações efetivas para o abastecimento público e ao combate à fome das comunidades sertanejas do semi-árido nordestino.

José Ribeiro Mendes  
Diretor de Hidrologia e Gestão Territorial  
CPRM – Serviço Geológico do Brasil

**APRESENTAÇÃO**

**1. INTRODUÇÃO**

**2. ÁREA DE ABRANGÊNCIA**

**3. METODOLOGIA**

**4. CARACTERIZAÇÃO DO MUNICÍPIO DE SÃO MIGUEL DOS CAMPOS**

**4.1 - LOCALIZAÇÃO E ACESSO**

**4.2 - ASPECTOS SOCIOECONÔMICOS**

**4.3 - ASPECTOS FISIAGRÁFICOS**

**4.4 - GEOLOGIA**

**5. RECURSOS HÍDRICOS**

**5.1 - ÁGUAS SUPERFICIAIS**

**5.2 - ÁGUAS SUBTERRÂNEAS**

**5.2.1 - DOMÍNIOS HIDROGEOLÓGICOS**

**6. DIAGNÓSTICO DOS POÇOS CADASTRADOS**

**6.1 - ASPECTOS QUALITATIVOS**

**7. CONCLUSÕES E RECOMENDAÇÕES**

**8. REFERÊNCIAS BIBLIOGRÁFICAS**

**ANEXOS**

**1 - PLANILHAS DE DADOS DAS FONTES DE ABASTECIMENTO**

**2 - MAPA DE PONTOS DE ÁGUA**

**3 - ARQUIVO DIGITAL - CD ROM**

## 1. INTRODUÇÃO

O Polígono das Secas apresenta um regime pluviométrico marcado por extrema irregularidade de chuvas, no tempo e no espaço. Nesse cenário, a escassez de água constitui um forte entrave ao desenvolvimento socioeconômico e, até mesmo, à subsistência da população. A ocorrência cíclica das secas e seus efeitos catastróficos são por demais conhecidos e remontam aos primórdios da história do Brasil.

Esse quadro de escassez poderia ser modificado em determinadas regiões, através de uma gestão integrada dos recursos hídricos superficiais e subterrâneos. Entretanto, a carência de estudos de abrangência regional, fundamentais para a avaliação da ocorrência e da potencialidade desses recursos, reduz substancialmente as possibilidades de seu manejo, inviabilizando uma gestão eficiente. Além disso, as decisões sobre a implementação de ações de convivência com a seca exigem o conhecimento básico sobre a localização, caracterização e disponibilidade das fontes de água superficiais e subterrâneas.

Para um efetivo gerenciamento dos recursos hídricos, principalmente num contexto emergencial, como é o caso das secas, merece atenção a utilização das fontes de abastecimento de água subterrânea, pois esse recurso pode tornar-se significativo no suprimento hídrico da população e dos rebanhos. Neste sentido, um fato preocupante é o desconhecimento generalizado, em todos os setores, tanto do número quanto da situação das captações existentes, fato este agravado quando se observa a grande quantidade de captações de água subterrânea no semi-árido, principalmente em rochas cristalinas, desativadas e/ou abandonadas por problemas de pequena monta, em muitos casos passíveis de serem solucionados com ações corretivas de baixo custo.

Para suprir as necessidades das instituições e demais segmentos da sociedade atuantes na região nordestina, no atendimento à população quanto à garantia de oferta hídrica, principalmente nos momentos críticos de estiagem, a CPRM está executando o **Projeto Cadastro de Fontes de Abastecimento por Água Subterrânea** em consonância com as diretrizes do Governo Federal e dos propósitos apresentados pelo Ministério de Minas e Energia.

Este Projeto tem como objetivo a realização do cadastro de todos os poços tubulares, poços amazonas representativos e fontes naturais, em uma área de 722.000 km<sup>2</sup> da região Nordeste do Brasil, excetuando-se as áreas urbanas das regiões metropolitanas.

## 2. ÁREA DE ABRANGÊNCIA

A área de abrangência do projeto de cadastramento (figura 1) estende-se pelos estados do Piauí, Ceará, Rio Grande do Norte, Paraíba, Pernambuco, Alagoas, Sergipe, Bahia, Minas Gerais e Espírito Santo.



Figura 1 – Área de abrangência do Projeto

### 3. METODOLOGIA

O planejamento operacional para a realização desse projeto teve como base a experiência da CPRM nos projetos de cadastramento de poços dos estados do Ceará e Sergipe, executados com sucesso em 1998 e 2001, respectivamente.

Os trabalhos de campo foram executados por microrregião, com áreas variando de 15.000 a 25.000 km<sup>2</sup>. Cada área foi levantada por uma equipe coordenada por dois técnicos da CPRM e composta, em média, de seis recenseadores, na maioria estudantes de nível superior dos cursos de Geologia e Geografia, selecionados e treinados pela CPRM.

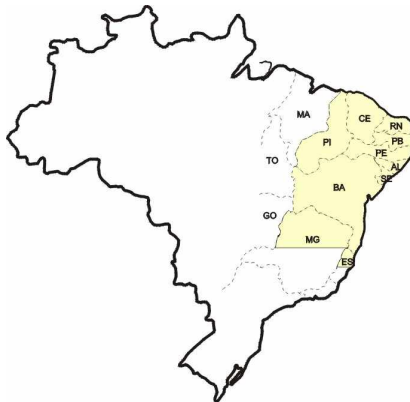
O trabalho contemplou o cadastramento das fontes de abastecimento por água subterrânea (poço tubular, poço escavado e fonte natural), com determinação das coordenadas geográficas pelo uso do *Global Positioning System* (GPS) e obtenção de todas as informações passíveis de serem coletadas através de uma visita técnica (caracterização do poço, instalações, situação da captação, dados operacionais, qualidade da água, uso da água e aspectos ambientais, geológicos e hidrológicos).

Os dados coletados foram repassados sistematicamente a Divisão de Hidrogeologia e Exploração da CPRM, em Fortaleza, para, após rigorosa análise, alimentarem um banco de dados. Esses dados, devidamente consistidos e tratados, possibilitaram a elaboração de um mapa de pontos d'água, de cada um dos municípios inseridos na área de atuação do Projeto, cujas informações são complementadas por esta nota explicativa, visando um fácil manuseio e compreensão acessível a diferentes usuários.

Na elaboração dos mapas de pontos d'água, foram utilizados como base cartográfica os mapas municipais estatísticos em formato digital do IBGE (Censo 2000), elaborados a partir das cartas topográficas da SUDENE e DSG – escala 1:100.000, sobre os quais foram colocados os dados referentes aos poços e fontes naturais contidos no banco de dados. Os trabalhos de arte final e impressão dos mapas foram realizados com o aplicativo *CorelDraw*. A base estadual com os limites municipais foi cedida pelo IBGE. O mapa de pontos d'água foi gerado a partir da Base Cartográfica Digital do Estado de Alagoas, cedida pela Secretaria Executiva de Meio Ambiente, Recursos Hídricos e Naturais – SEMARHN.

Há municípios em que ocorrem alguns casos de poços plotados fora dos limites do mapa municipal. Tais casos ocorrem devido à imprecisão nos traçados desses limites, seja pela pequena escala do mapa fonte utilizado no banco de dados (1:250.000), seja por problemas ainda existentes na cartografia estadual, ou talvez devido a informações incorretas prestadas aos recenseadores ou, simplesmente, erro na obtenção das coordenadas.

Além desse produto impresso, todas as informações coligidas estão disponíveis em meio digital, através de um CD ROM, permitindo a sua contínua atualização.

### 4. CARACTERIZAÇÃO DO MUNICÍPIO DE SÃO MIGUEL DOS CAMPOS

#### 4.1 - Localização e Acesso

O município de **São Miguel dos Campos** está localizado na região sudeste do Estado de Alagoas, limitando-se a norte com os municípios de Boca da Mata e Pilar, a sul com Coruripe, a leste com o Oceano Atlântico, Roteiro, Barra de São Miguel e Marechal Deodoro e a oeste com Campo Alegre e Teotônio Vilela. A área municipal ocupa 657,59 km<sup>2</sup> (2,37% de AL), inserida na meso-região do Leste Alagoano e na micro-região de São Miguel dos Campos, predominantemente na Folha São Miguel dos Campos (SC.24-X-D-VI) e, parcialmente, na Folha Maceió (SC.25-V-C-IV), ambas na escala 1:100.000, editadas pelo MINTER/SUDENE em 2000.

A sede do município tem uma altitude de aproximadamente 12 m e coordenadas geográficas de 09°46'51,6" de latitude sul e 36°05'37,0" de longitude oeste.

O acesso a partir de Maceió é feito através das rodovias pavimentadas BR-316, BR-101 e pequeno trecho da AL-420, com percurso em torno de 69 km (figura 2).



**Projeto Cadastro de Fontes de Abastecimento por Água Subterrânea  
Diagnóstico do Município de São Miguel dos Campos  
Estado de Alagoas**

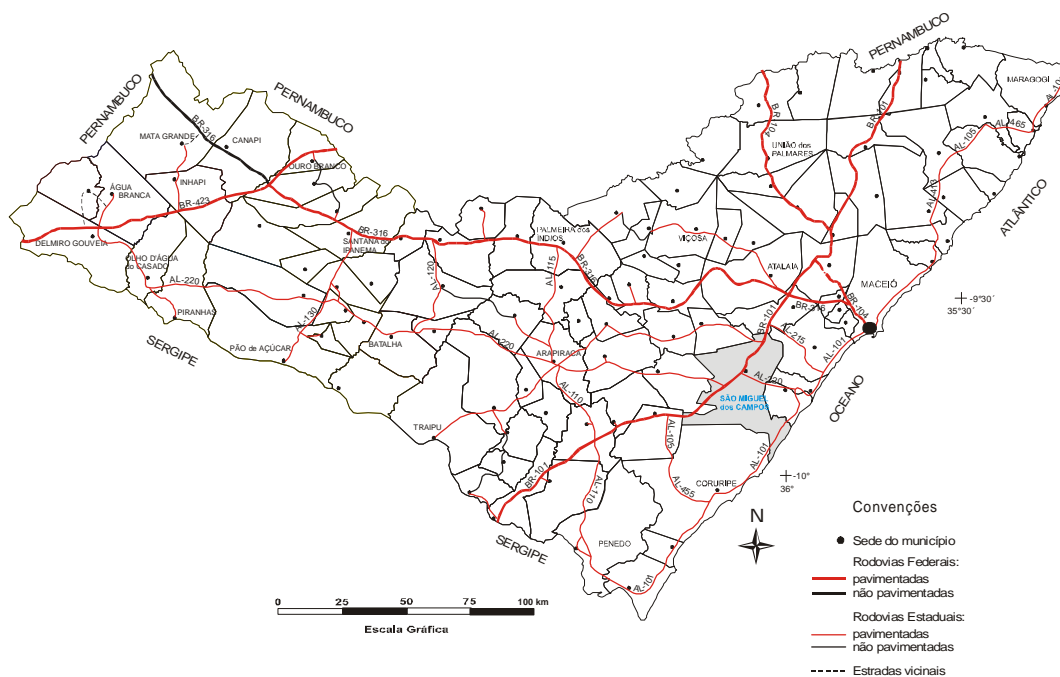

**Figura 2 – Mapa de acesso rodoviário**

#### 4.2 - Aspectos Socioeconômicos

O município foi criado em 1832, desmembrado de Marechal Deodoro. Segundo o censo 2000 do IBGE, a população total residente é de 51.456 habitantes, dos quais 25.441 do sexo masculino (49,40%) e 26.015 do sexo feminino (50,60%). São 35.375 os habitantes da zona urbana (68,70%) e 16.081 os da zona rural (31,30%). A densidade demográfica é de 78,25 hab/km<sup>2</sup>.

A rede pública de saúde dispõe de 01 hospital com 94 leitos, 12 Unidades Ambulatoriais, 01 Posto de Saúde, 04 Centros de Saúde e 01 Ambulatório de Unidade Hospitalar Geral. Não existem consultórios médicos ou odontológicos registrados no município.

Na área educacional, são 31 escolas de ensino pré-escolar, com 1.357 alunos matriculados, 46 escolas de ensino fundamental, com 14.039 alunos matriculados e 05 escolas de ensino médio, com 2.358 alunos. No município, existem 27.488 habitantes alfabetizados com idades acima de 10 anos (53,40% da população).

Existem 28.739 eleitores cadastrados no município (55,80% da população).

No município existem 10.942 domicílios particulares permanentes, dos quais 8.847(80,90%) possuem banheiro ou sanitário e destes, apenas 5.594 (51,10%) possuem banheiro e esgotamento sanitário via rede geral. Cerca de 8.270 (75,60%) são abastecidos pela rede geral de água, enquanto que 1.966 (18,00%) são abastecidos por poço ou nascente e 706 utilizam outras formas de abastecimento (64,50%). Apenas 8.569 (78,30%) domicílios são atendidos pela coleta de lixo, evidenciando a existência de uma fonte de sérios problemas ambientais e de saúde pública para a população.

Existem 01 agência do Banco do Brasil, 01 do Bradesco e 01 da Caixa Econômica Federal, além de 02 agências dos Correios no município. Como opções culturais e de lazer, destacam-se: 03 estações repetidoras de TV, 01 estação de rádio FM, 03 jornais diários e 01 ginásio poliesportivo.

A justiça do Município dispõe de juizado de pequenas causas, sede de comarca, juízes designados e conselho tutelar.

O Município oferece incentivo para atração de atividades econômicas e possui programa de geração de emprego e renda.

A infra-estrutura urbana indica 80% das vias pavimentadas e 90% iluminadas.

**Projeto Cadastro de Fontes de Abastecimento por Água Subterrânea  
Diagnóstico do Município de São Miguel dos Campos  
Estado de Alagoas**

O PIB de São Miguel dos Campos foi de U\$ 545.015.705,00 e o PIB per capita foi de U\$ 11.010,00 em 1998. O FPM = R\$ 4.309.997,69, o ITR = R\$ 25.417,94 e o Fundef = 4.293.911,54 (Anuário Estatístico de Alagoas –2001). O salário médio mensal é de R\$ 266,63 (102,55% do salário mínimo nacional)

Principais atividades econômicas: Comércio, Indústria de transformação e Agropecuária. . Atualmente conta com 375 empresas com CNPJ, atuantes (1998), ocupando 10.495 pessoas (20,40% da população).

Na área de pecuária, conta com os seguintes rebanhos (cabeças): Bovinos –3.050; Suínos – 360; Eqüinos – 175; Bubalinos – 160; Asininos –05; Muares – 185; Caprinos – 130; Ovinos – 90; Aves –3.200. A produção leiteira é de 239.000 litros, a de ovos de galinha –3.000 dúzias.

Na área agrícola: Banana –06 ha (5.000 cachos); Coco-da-baía – 270 ha (810.000 frutos); Laranja – 03 ha (144.000 frutos); Manga – 03 ha (60.000 frutos); Cana-de-açúcar – 51.480 ha (3.350.730 t); Feijão –1.160 ha (400 t), Mandioca –20 ha (184 t) e Milho –320 ha (128 t).

No ranking de desenvolvimento, **São Miguel dos Campos** está em 03º lugar no estado (03/101 municípios) e em 3.448º lugar no Brasil (3.448/5.561 municípios) ([www.desenvolvimentomunicipal.com.br](http://www.desenvolvimentomunicipal.com.br)).

#### **4.3 Aspectos Fisiográficos**

O relevo de **São Miguel dos Campos** faz parte da unidade dos *Tabuleiros Costeiros*. Esta unidade acompanha o litoral de todo o nordeste, apresenta altitude média de 50 a 100 metros. Compreende platôs de origem sedimentar, que apresentam grau de entalhamento variável, ora com vales estreitos e encostas abruptas, ora abertos com encostas suaves e fundos com amplas várzeas. De modo geral, os solos são profundos e de baixa fertilidade natural.

O clima é do tipo *Tropical Chuvoso* com verão seco. O período chuvoso começa no outono tendo início em fevereiro e término em outubro. A precipitação média anual é de 1.634.2 mm.

A vegetação é predominantemente do tipo *Floresta Subperenifólia*, com partes de *Floresta Subcaducifólia* e *cerrado/floresta*.

Os solos dessa unidade geoambiental são representados pelos *Latosolos* e *Podzólicos* nos topos de chapadas e topos residuais; pelos *Podzólicos com Fregipan*, *Podzólicos Plínticos* e *Podzós* nas pequenas depressões nos tabuleiros; pelos *Podzólicos Concrecionários* em áreas dissecadas e encostas e *Gleissolos* e *Solos Aluviais* nas áreas de várzeas.

#### **4.4 Geologia**

O município de São Miguel dos Campos encontra-se inserido na Província Borborema, representada pelos litótipos do Complexo Nicolau/Campo Grande, Formação Coqueiro Seco, Grupo Barreiras, Depósitos Flúvio-lagunares e Depósitos Litorâneos (Figura 3).

O Complexo Nicolau/Campo Grande (Ang), é constituído por granulitos/kizingitos.

A Formação Coqueiro Seco (K1cs), engloba arcóseos e folhelhos sílticos de origem delta lacustre.

O Grupo Barreiras (ENb), está representado por arenitos e arenitos conglomeráticos com intercalações de siltitos e argilitos.

Os Depósitos Flúvio-lagunares (Qfl), são constituídos por pelitos arenosos e carbonosos.

Os Depósitos Litorâneos (Q2l), são formados por areias finas a grossas e dunas móveis.

**Projeto Cadastro de Fontes de Abastecimento por Água Subterrânea  
Diagnóstico do Município de São Miguel dos Campos  
Estado de Alagoas**

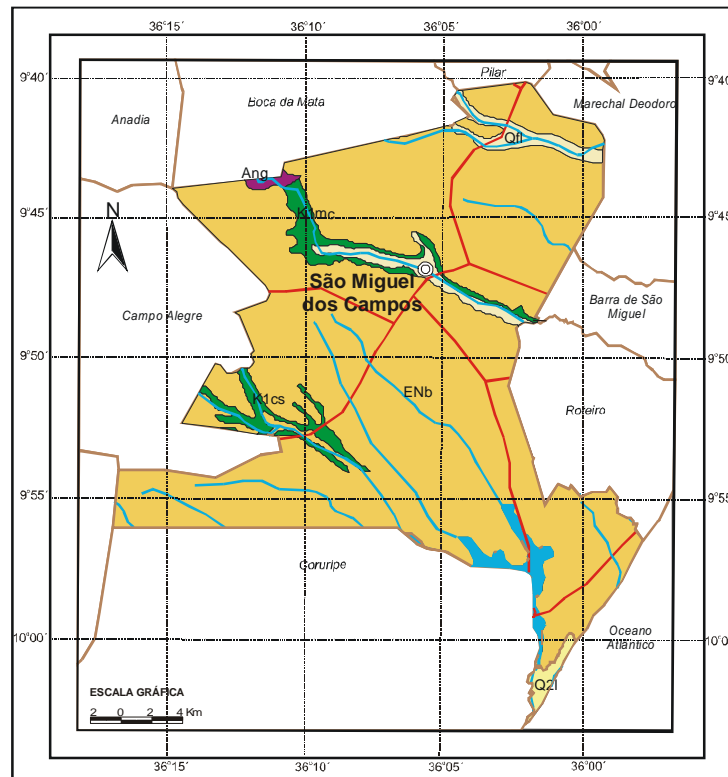

**CONVENÇÕES GEOLÓGICAS**

**UNIDADES LITOESTRATIGRÁFICAS**

**Cenozóico**

**Qli** Depósitos litorâneos (l): areia fina a grossa e dunas móveis

**ENb** Grupo Barreiras (b): arenito e conglomerado, intercalações de silto e argilito

**Mesozóico**

**K1mc** Formação Muribeca - Membro Carmópolis (mc): conglomerado (leque aluvial);

**K1cs** Formação Coqueiro Seco (cs): arcóseo e folhelho silítico (delta lacustre)

**Mesoarqueano**

**Ang** Complexo Nicolau/Campo Grande (ng): granulito/kingizito

**UNIDADES ESTRUTURAIS**

— Contato geológico

**CONVENÇÕES CARTOGRÁFICAS**

⊙ Sede Municipal

— Rodovias

— Limites Intermunicipais

— Rios e riachos

**Figura 3 – Mapa Geológico**

**5. RECURSOS HÍDRICOS**

**5.1 - Águas Superficiais**

O município de **São Miguel dos Campos** está inserido na sub-bacia hidrográfica do Rio São Miguel, e seus principais afluentes são: a N, os rios: da Sumaúma Grande ou Varrela, Pau-Brasil e Niquim. Ao centro, o Rio São Miguel; a WSW, o Rio Taquari, os Riachos Baixa Seca, Sapucada, Jequiá ou Ipoca; Na porção SSE, os Riachos: Tabuado e Azedo. Também existe uma lagoa alimentada pelo Rio Jequiá ou Ipoca e afluentes. O padrão de drenagem é do tipo dendrítico. Todo esse sistema fluvial deságua no Oceano Atlântico.

## 5.2 - Águas Subterrâneas

### 5.2.1 – Domínios Hidrogeológicos

A área do município em estudo está inserida no Domínio Hidrogeológico Intersticial, composto por rochas sedimentares, podendo ser dividido em dois subdomínios.

O Subdomínio de Formações Tércio-Quaternárias, constituído por rochas da Formação Barreiras e aluviões e sedimentos arenosos, siltsos e argilosos, de idade quaternária.

Subdomínio de Formações Paleozóicas-Mesozóicas, representadas na área por sedimentos das Formações Bananeiras, Serraria, Barra de Itiuba e Penedo (Mesozóica). Figura 4.



Figura 4 – Domínios Hidrogeológicos

## 6. DIAGNÓSTICO DOS POÇOS CADASTRADOS

O levantamento realizado no município registrou a presença de 21 pontos d'água, sendo todos poços tubulares.

Com relação à propriedade do terreno onde estão localizados os pontos d'água cadastrados, podemos ter: terrenos públicos, quando o terreno for de serventia pública e; particular, quando for de uso privado. Conforme ilustrado na figura 5.1, existem 16 pontos d'água em terreno público e cinco em terreno particular.

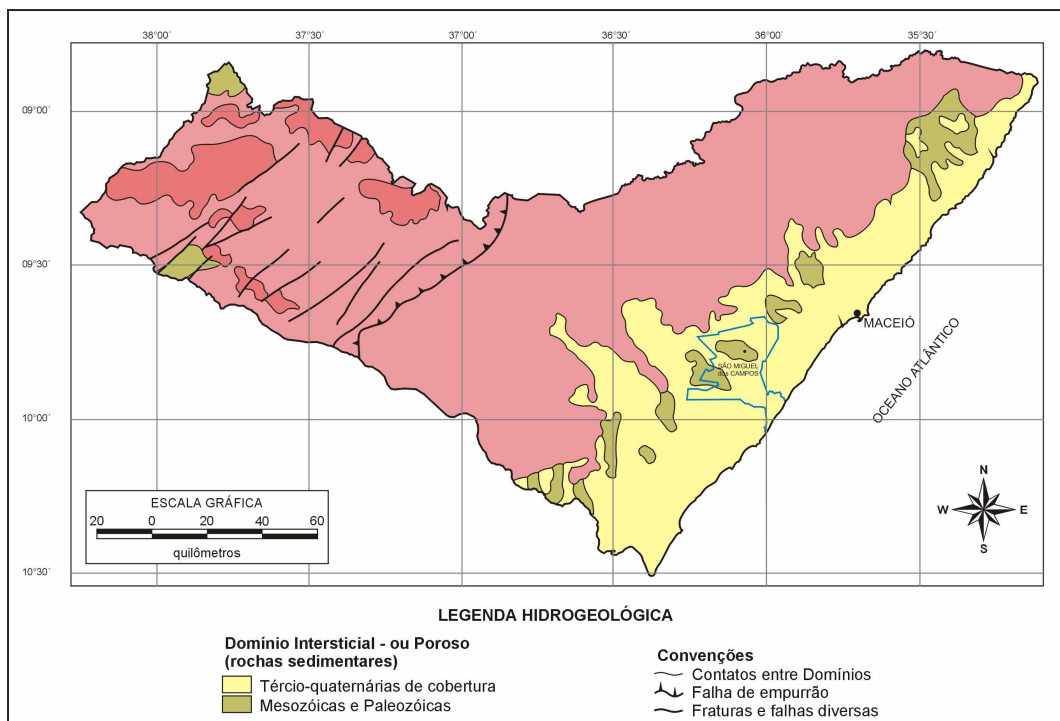
**Projeto Cadastro de Fontes de Abastecimento por Água Subterrânea  
Diagnóstico do Município de São Miguel dos Campos  
Estado de Alagoas**

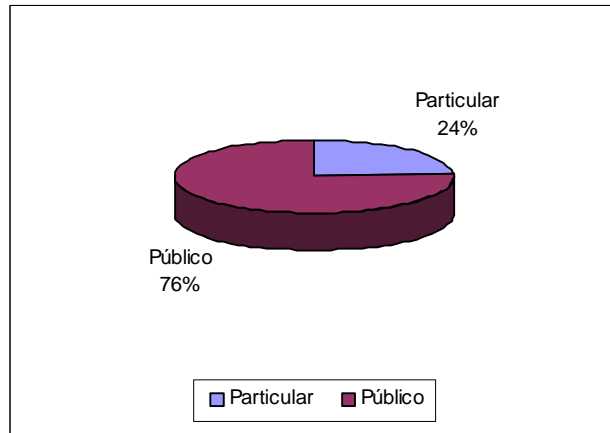

**Figura 5.1** –Natureza da propriedade dos terrenos onde existem poços tubulares.

Quanto ao tipo de abastecimento que se destina o uso da água, os pontos cadastrados foram classificados em: comunitários, quando atendem a várias famílias e; particular, quando atendem apenas ao seu proprietário. A figura 5.2 mostra que 18 pontos d’água destinam-se ao atendimento comunitário, dois pontos com atendimento particular e em um ponto a finalidade do abastecimento não foi definida.

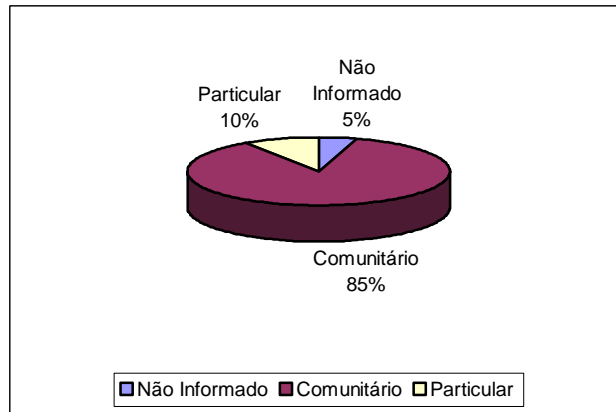

**Figura 5.2** –Finalidade do abastecimento dos poços.

Dois situações distintas foram identificadas na data da visita de campo: poços em operação e paralisados. Os poços em operação são aqueles que funcionavam normalmente. Os paralisados estavam sem funcionar temporariamente devido a problemas relacionados à manutenção ou quebra de equipamentos.

A situação dessas obras, levando-se em conta seu caráter público ou particular, é apresentada em números absolutos no quadro 5.1 e em termos percentuais na figura 5.3.

**Quadro 5.1** –Situação dos poços cadastrados conforme a finalidade do uso

Natureza do Poço	Em Operação	Paralisado
Comunitário	15	3
Particular	2	-
Indefinido	1	-
<b>Total</b>	<b>18</b>	<b>3</b>

Projeto Cadastro de Fontes de Abastecimento por Água Subterrânea  
Diagnóstico do Município de São Miguel dos Campos  
Estado de Alagoas

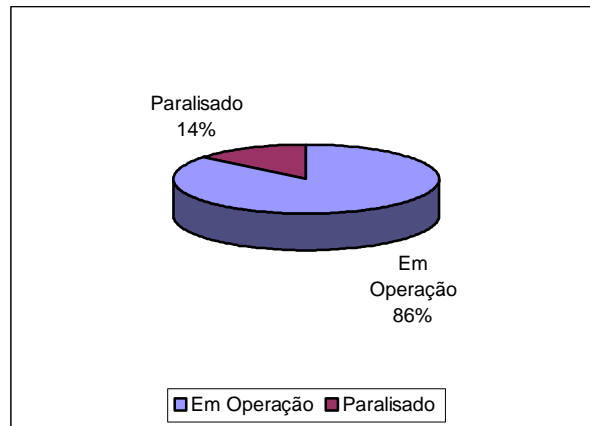

**Figura 5.3** – Situação dos poços cadastrados em porcentagem

Em relação ao uso da água, 48% dos pontos cadastrados são destinados ao uso doméstico primário (água de consumo humano para beber); 50% são utilizados para uso doméstico primário e secundário (água de consumo humano para beber e uso geral); e em 2% para indústria e/ou comércio, conforme mostra a figura 5.4.

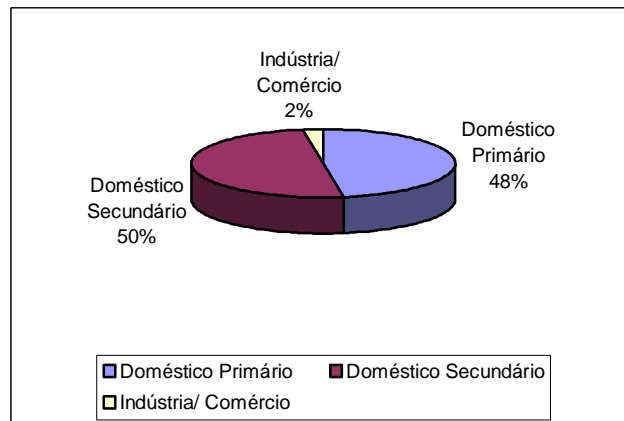

**Figura 5.4** – Uso da água

A figura 5.5 mostra a relação entre os poços tubulares atualmente em operação e os poços passíveis de entrarem em funcionamento (paralisados e não instalados). Verifica-se que três poços particulares não estão instalados, mas passíveis de entrar em funcionamento. Com relação aos poços tubulares públicos, cinco estão em operação e nenhum encontram-se não instalados ou paralisados.

**Projeto Cadastro de Fontes de Abastecimento por Água Subterrânea  
Diagnóstico do Município de São Miguel dos Campos  
Estado de Alagoas**

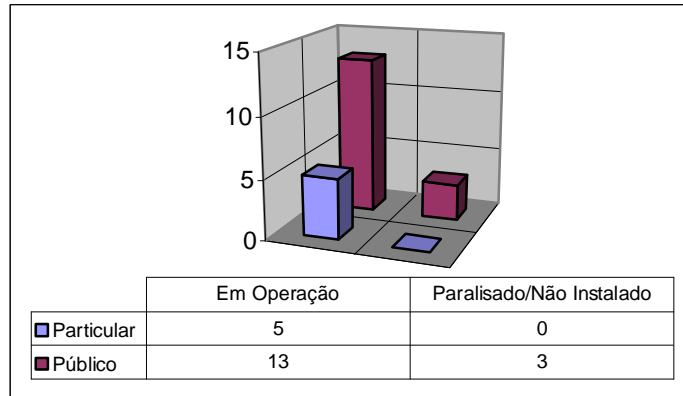

**Figura 5.5** –Relação entre poços em uso e desativados

Com relação à fonte de energia utilizada nos sistemas de bombeamento dos poços, a figura 5.6 mostra que todos os poços, tanto público como particular, se utilizam de energia elétrica.

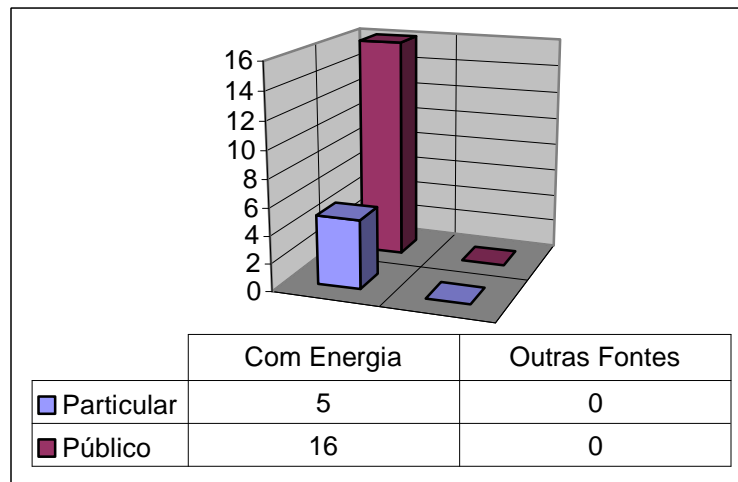

**Figura 5.6** –Tipo de energia utilizada no bombeamento d' água

### 6.1 – Aspectos Qualitativos

Com relação à qualidade das águas dos pontos cadastrados, foram realizadas *in loco* medidas de condutividade elétrica, que é a capacidade de uma substância conduzir a corrente elétrica estando diretamente ligada com o teor de sais dissolvidos sob a forma de íons.

Na maioria das águas subterrâneas naturais, a condutividade elétrica multiplicada por um fator, que varia entre 0,55 a 0,75, gera uma boa estimativa dos sólidos totais dissolvidos (STD) na água. Para as águas subterrâneas analisadas, a condutividade elétrica multiplicada pelo fator 0,65 fornece o teor de sólidos dissolvidos.

Conforme a Portaria nº 1.469/FUNASA, que estabelece os padrões de potabilidade da água para consumo humano, o valor máximo permitido para os sólidos dissolvidos (STD) é 1000 mg/L. Teores elevados deste parâmetro indicam que a água tem sabor desagradável, podendo causar problemas digestivos, principalmente nas crianças, e danifica as redes de distribuição.

Para efeito de classificação das águas dos pontos cadastrados no município, foram considerados os seguintes intervalos de STD (Sólidos Totais Dissolvidos):

**Projeto Cadastro de Fontes de Abastecimento por Água Subterrânea  
Diagnóstico do Município de São Miguel dos Campos  
Estado de Alagoas**

0	a 500 mg/L	água doce
501	a 1.500 mg/L	água salobra
>	1.500 mg/L	água salgada

Foram coletadas e analisadas amostras de água de 19 poços tubulares. Os resultados das análises mostraram valores oscilando de 59,80 e 962,65 mg/L., com valor médio de 259,08 mg/L. Observando o quadro 5.2 e a figura 6, que ilustra a classificação das águas subterrâneas no município, verifica-se a predominância de água doce em 79% dos poços analisados.

**Quadro 5.2** – Qualidade das águas subterrâneas no município conforme a situação do poço

<b>Qualidade da água</b>	<b>Em Uso</b>	<b>Paralisado</b>
Doce	14	1
Salobra	3	1
<b>Total</b>	<b>17</b>	<b>2</b>

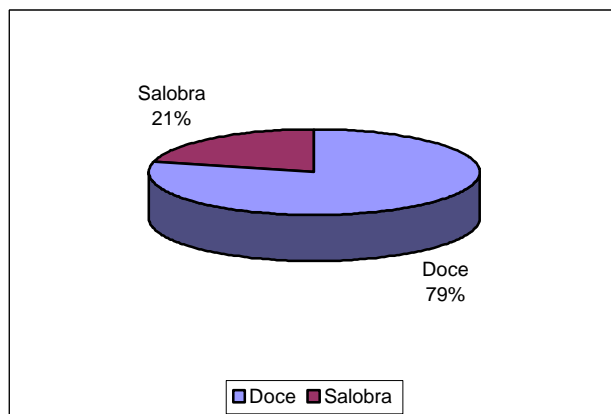

**Figura 6** – Qualidade das águas subterrâneas do município.



## 7. CONCLUSÕES E RECOMENDAÇÕES

A análise dos dados referentes ao cadastramento de pontos d' água executado no município de **São Miguel dos Campos**, permitiu estabelecer as seguintes conclusões e recomendações:

- Dos **21** pontos d' água cadastrados, com relação ao *status*, **18** poços (85,7%) encontram-se *em operação*. Os **3** pontos restantes (14,3%), se incluem nos *paralisados*, devido a diversos motivos. Estes últimos se constituem em uma reserva potencial que pode vir a reforçar o abastecimento do município desde que, após uma análise técnica criteriosa, forem considerados aptos à recuperação.
- No caso de ocorrerem poços com água salobra, principalmente se for destinada para uso comunitário, recomenda-se a instalação de dessalinizadores, no sentido de adequá-la para utilização doméstica, sem risco para a saúde dos usuários. Caso se implemente esta medida é preciso prever corretamente o manuseio do rejeito do dessalinizador, de forma a evitar a contaminação do solo e do aquífero.
- Recomenda-se que seja implantado um programa de manutenção dos poços, principalmente no período de estiagem, com periodicidade máxima anual, retirando-se o equipamento para limpeza do mesmo e também do poço, proporcionando a manutenção ou a recuperação da vazão original.
- Visando reduzir/eliminar a vulnerabilidade dos aquíferos, e considerando que os poços se constituem em um veículo de contaminação, recomenda-se algumas ações preventivas para evitar o risco. Para os poços *em operação* e os *paralisados*, desde que passíveis de recuperação, se faz necessário a adoção de medidas de proteção sanitária tais como: selo sanitário, tampa de proteção na boca do poço, limpeza do terreno, cerca de proteção etc. Quanto aos poços *abandonados* recomenda-se a colocação de tampas, de preferência soldadas, eliminando o risco de queda acidental de corpos estranhos e de pequenos animais.
- Por fim, recomenda-se que as ações acima referidas, principalmente para as águas de uso comunitário, sejam implementadas de comum acordo pelo Poder Público Municipal em parceria com a comunidade usuária, através de seus representantes na Câmara Municipal e dos líderes comunitários das localidades envolvidas.

## 8. REFERÊNCIAS BIBLIOGRÁFICAS

ANUÁRIO MINERAL BRASILEIRO, 2000. Brasília: DNPM, v.29, 2000. 401p.

BRASIL. MINISTÉRIO DAS MINAS E ENERGIA. Secretaria de Minas e Metalurgia; CPRM – Serviço Geológico do Brasil [CD ROM] **Geologia, tectônica e recursos minerais do Brasil, Sistema de Informações Geográficas – SIG**. Mapas na escala 1:2.500.000. Brasília: CPRM, 2001. Disponível em 04 CD's

FUNDAÇÃO INSTITUTO BRASILEIRO DE GEOGRAFIA E ESTATÍSTICA - IBGE. **Geografia do Brasil. Região Nordeste**. Rio de Janeiro: SERGRAF, 1977. Disponível em 1 CD

FUNDAÇÃO INSTITUTO BRASILEIRO DE GEOGRAFIA E ESTATÍSTICA - IBGE. **Mapas Base dos municípios do Estado de Alagoas**. Escalas variadas. Inédito.

LEAL, José Menezes **Inventário hidrogeológico do Nordeste. Folha nº 20 – Aracajú NE**. Recife: SUDENE, 1970. 150p.

RODRIGUES E SILVA, Fernando Barreto; SANTOS, José Carlos Pereira dos; SILVA, Ademar Barros da et al [CD ROM] **Zoneamento Agroecológico do Nordeste do Brasil: diagnóstico e prognóstico**. Recife: Embrapa Solos. Petrolina: Semi-Árido, 2000. Disponível em 1 CD

## **ANEXO 1**

---

### **PLANILHA DE DADOS DAS FONTES DE ABASTECIMENTO**

**Projeto Cadastro de Fontes de Abastecimento por Água Subterrânea  
Diagnóstico do Município de São Miguel dos Campos  
Estado de Alagoas**

**Projeto Cadastro de Fontes de Abastecimento por Água Subterrânea  
Diagnóstico do Município de São Miguel dos Campos – Estado de Alagoas**

<b>CÓDIGO POÇO</b>	<b>LOCALIDADE</b>	<b>LATITUDE S</b>	<b>LONGITUDE W</b>	<b>PONTO DE ÁGUA</b>	<b>NATUREZA DO TERRENO</b>	<b>PROF. (m)</b>	<b>VAZÃO (L/h)</b>	<b>SITUAÇÃO DO POÇO</b>	<b>EQUIPAMENTO DE BOMBEAMENTO</b>	<b>FONTE DE ENERGIA</b>	<b>FINALIDADE DO USO</b>	<b>STD (mg/L)</b>
CW015	Lagoa Azeda	095823,1	355923,1	Poço Tubular	Particular	60,00		Em Operação	Bomba Submersa	Trifásica	Comunitário	369,20
CW278	Ester Soares Torres I	094724,9	360616,4	Poço Tubular	Publico		1400,00	Paralisado	Bomba Submersa	Trifásica	Comunitário	61,10
CW279	Bairro de Fátima	094729,6	360616,7	Poço Tubular	Publico			Em Operação	Bomba Submersa	Trifásica	Comunitário	59,80
CW280	Bairro de Fátima	094731,8	360611,5	Poço Tubular	Publico			Paralisado	Bomba Submersa	Trifásica	Comunitário	
CW281	Bairro Edgar Palmeira I	094733,7	360602,6	Poço Tubular	Publico			Em Operação	Bomba Submersa	Trifásica	Comunitário	80,60
CW282	Edgar Palmeira I	094726,5	360556,9	Poço Tubular	Publico			Em Operação	Bomba Submersa	Trifásica	Comunitário	83,85
CW283	Edgar Palmeira I	094737,7	360551,0	Poço Tubular	Publico			Em Operação	Bomba Submersa	Trifásica	Comunitário	83,20
CW284	Helio Jatobá	094752,1	360601,2	Poço Tubular	Publico			Em Operação	Bomba Submersa	Trifásica	Comunitário	68,25
CW285	Helio Jatobá	094749,1	360607,0	Poço Tubular	Publico			Em Operação	Bomba Submersa	Trifásica	Comunitário	64,35
CW286	Loteamento Rui Palmeira	094805,8	360653,2	Poço Tubular	Publico			Em Operação	Bomba Submersa	Trifásica	Comunitário	104,65
CW287	Loteamento Rui Palmeira	094802,0	360651,0	Poço Tubular	Publico			Em Operação	Bomba Submersa	Trifásica	Comunitário	63,70
CW288	Edgar Palmeira I	094738,2	360555,8	Poço Tubular	Publico		1400,00	Em Operação	Bomba Submersa	Trifásica	Comunitário	
CW289	Welinton Torres	094738,3	360607,9	Poço Tubular	Publico			Em Operação	Bomba Submersa	Trifásica	Comunitário	68,90
CW290	Povoado Coite	094754,4	360452,5	Poço Tubular	Publico			Em Operação	Bomba Submersa	Trifásica	Comunitário	68,90
CW291	Loteamento Bela Vista	094703,0	360549,3	Poço Tubular	Publico			Em Operação	Bomba Submersa	Trifásica	Comunitário	220,35
CW292	Matadouro Municipal	094921,1	360346,6	Poço Tubular	Publico	56,00		Em Operação	Bomba Submersa	Trifásica	Comunitário	789,10
CW293	Fazenda Patifcio	095040,8	360244,1	Poço Tubular	Publico			Paralisado	Bomba Submersa	Trifásica	Comunitário	765,05
CW358	Luzianópolis	095417,0	361311,3	Poço Tubular	Particular			Em Operação	Bomba Submersa		Comunitário	962,65
CW359	Fazenda Boa Esperança	095418,0	361312,2	Poço Tubular	Particular	60,00		Em Operação	Bomba Submersa		Particular	793,00
CW369	Usina Porto Rico	094759,0	361050,4	Poço Tubular	Particular	60,00		Em Operação	Bomba Submersa		Comunitário	94,90
CW370	Usina Porto Rico	094806,8	361148,2	Poço Tubular	Particular			Em Operação	Bomba Submersa		Particular	120,90

## **ANEXO 2**

---

### **MAPA DE PONTOS D'ÁGUA**